

**LINEE DI INDIRIZZO PER LE RICOGNIZIONI E I PIANI DI
RAZIONALIZZAZIONE DEGLI ORGANISMI PARTECIPATI DAGLI
ENTI TERRITORIALI
(ART. 24 D.LGS. N. 175/2016)**

INDICE

- 01. SCHEDA ANAGRAFICA**
- 02. RICOGNIZIONE DELLE SOCIETÀ PARTECIPATE**
 - 02.01. Ricognizione delle società a partecipazione diretta
 - 02.02. Ricognizione delle società a partecipazione indiretta
 - 02.03. Grafico delle relazioni tra partecipazioni
- 03. REQUISITI TESTO UNICO DELLE SOCIETÀ A PARTECIPAZIONE PUBBLICA (T.U.S.P.)**
 - 03.01. Finalità perseguite e attività ammesse (articoli 4 e 26)
 - 03.02. Condizioni art. 20 co. 2
- 04. MANTENIMENTO SENZA INTERVENTI DI RAZIONALIZZAZIONE**
- 05. AZIONI DI RAZIONALIZZAZIONE**
 - 05.01. Contenimento costi
 - 05.02. Cessione/Alienazione quote
 - 05.03. Liquidazione
 - 05.04. Fusione/Incorporazione
 - 05.05. Riepilogo
- 06. ELENCO MOTIVAZIONI**

**LINEE GUIDA PER LE RICOGNIZIONI E I PIANI DI RAZIONALIZZAZIONE
DEGLI ORGANISMI PARTECIPATI DAGLI ENTI TERRITORIALI
(ART. 24 D.LGS. N. 175/2016)**

01. SCHEDA ANAGRAFICA

Tipologia Ente: Provincia/Città metropolitana

Denominazione Ente: LOMBARDIA

Codice fiscale dell'Ente: 80002130195

L'ente ha già adottato il piano operativo di razionalizzazione ai sensi dell'art. 1 co. 612, l. n. 190/2014

SI

Dati del referente/responsabile per la compilazione del piano

avv.

Nome:

MASSIMO

Cognome:

PLACCHI

Recapiti:

Indirizzo:

C.SO VITTORIO EMANUELE II, 17

Telefono:

0372406206

Fax:

0372406351

Posta elettronica:

RAGONERIA@PROVINCIA.CREMONA.IT

02. RICOGNIZIONE DELLE SOCIETÀ PARTECIPATE

Se l'ente partecipa al capitale di una società sia direttamente sia indirettamente, compilare sia la scheda 02.01. sia la scheda 02.02.

02.01. Ricognizione delle società a partecipazione diretta

Progressivo A	Codice fiscale società B	Denominazione società C	Anno di costituzione D	% Quota di partecipazione E	Attività svolta F	Partecipazione di controllo G	Società in house H	Quotata (ai sensi del d.lgs. n. 175/2016) I	Holding pura J
Dir_1	01651340190	GAL OGLIO PO S.C.A R.L.	2016	2,55	Gestire il PSL approvato dalla Regione Lombardia nelle aree leader, nonché di promuovere l'avvio di nuove iniziative economiche e di favorire la valorizzazione delle risorse umane e materiali del territorio stimolando la collaborazione tra enti locali e imprenditorialità privata.	NO	NO	NO	NO
Dir_2	00114590193	SOCIETA' PER AZIONI AUTOSTRADAE CENTRO PADANE	1960	15,54	Promozione, progettazione, costruzione e gestione in Italia ed all'estero di autostrade o tratte autostradali. Svolge tutte le attività analoghe, quali opere pubbliche o di pubblica utilità strumentali e/o ausiliarie del servizio autostradale.	SI	NO	NO	NO
Dir_3	02622940233	BANCA POPOLARE ETICA SOC. COOP P.A.	1995	0,0071	Raccolta del risparmio ed esercizio del credito con l'intento precipuo di perseguire le finalità di cui all'art. 5 del d.lgs. 385/93. Essa può compiere tutte le operazioni ed i servizi bancari e finanziari consentiti dalla legge.	NO	NO	NO	NO
Dir_4	00158700195	CREMONAFIERE S.P.A.	1997	10,00	Organizzazione di manifestazioni fieristiche, mostre, conferenze, congressi, tavole rotonde ed eventi accessori e collaterali e fornitura di servizi inerenti alle suddette attività; gestione di quartieri fieristici in proprietà e di terzi, pubblicazione di cataloghi, periodici, comunicati e stampati.	NO	NO	NO	NO
Dir_5	01685510198	CENTRO PADANE SRL	2018	49,69	Produzione di servizi strumentali di ingegneria e architettura.	SI	SI	NO	NO
Dir_6	00111860193	PADANIA ACQUE S.P.A.	1995	11,21	Servizio idrico integrato come definito dal d.lgs 152/2006 e successive modifiche: -studio, progettazione, costruzione e direzione opere e lavori di reti ed impianti idrici - gestione tecnica, manutenzione, conduzione e gestione delle infrastrutture, delle reti -progettazione, realizzazione e gestione dei cavi e dei colli cittadini -attività di analisi di laboratorio applicata alle acque -servizi immobiliari ed informatici; -commercio dei materiali, dei beni, delle attrezzature e dei servizi inerenti alle attività appartenenti al settore idrico ecc.	SI	SI	NO	NO
Dir_7	91001260198	S.C.R.P. SOCIETA' CREMASCA RETI E PATRIMONIO S.P.A. IN LIQUIDAZIONE	1994	4,00	Acquisto, costruzione, gestione, affitto, locazione beni immobili, fabbricati, terreni, impianti...funzionali all'erogazione dei servizi pubblici, quali: illuminazione pubblica, servizi idrici, distribuzione gas metano, servizi igiene ambientale, urbanizzazione, arredo urbano, produzione e vendita di energia elettrica e termica..., gestione delle reti, impianti e altre dotazioni patrimoniali destinati all'erogazione dei servizi sopra citati; espletamento, anche per conto degli enti locali, delle gare e, in generale delle procedure finalizzate all'individuazione dei soggetti erogatori dei servizi di cui sopra.	SI	NO	NO	NO

Le società a partecipazione diretta (quotate e non quotate) sono sempre oggetto di ricognizione, anche se non controllate dall'ente.

Colonna B: Inserire codice di 11 cifre per le società aventi sede in Italia; codice di 11 cifre seguito da "E" per le società aventi sede all'estero.

Colonna C: Inserire la ragione sociale comprensiva della forma giuridica.

Colonna E: Inserire valori comprensivi di decimali.

Colonna F: Inserire una descrizione sintetica della/e attività effettivamente svolta/e.

Colonna G: Indicare se la partecipazione detenuta dall'amministrazione è di controllo ai sensi dell'art. 2359 c.c.

Colonna H: Indicare "SI" se l'Amministrazione esercita il controllo analogo o più Amministrazioni esercitano il controllo analogo congiunto.

Colonna I: Indicare "SI" se la società emette azioni quotate in mercati regolamentati; se ha emesso, al 31/12/2015, strumenti finanziari quotati in mercati regolamentati; se sia partecipata da società quotate o che hanno emesso strumenti finanziari quotati.

Colonna J: Indicare "SI" se la società ha come oggetto sociale esclusivo la gestione delle partecipazioni societarie per conto dell'Amministrazione.

02. RICOGNIZIONE DELLE SOCIETÀ PARTECIPATE

02.02. Ricognizione delle società a partecipazione indiretta

Progressivo A	Codice fiscale società B	Denominazione società C	Anno di costituzione D	Denominazione società/organismo tramite E	% Quota di partecipazione società/organismo tramite F	% Quota di partecipazione indiretta Amministrazione G	Attività svolta H	Partecipazione di controllo	Società in house J
								I	
Ind_1	01426200190	STRADIVARIA SPA	2007	SOCIETA' PER AZIONI AUTOSTRADE CENTRO PADANE	59,20	9,20	Progettazione e realizzazione e la gestione del collegamento autostradale tra le città di Cremona e Mantova, delle sue varianti e di altre autostrade complementari o comunque tra loro connesse	SI	NO
Ind_2	02677720167	AUTOSTRADE LOMBARDE S.P.A.	1999	SOCIETA' PER AZIONI AUTOSTRADE CENTRO PADANE	5,41	0,84	La società ha per oggetto la promozione, la progettazione, la costruzione e la gestione di autostrade, di strade o di altre infrastrutture di comunicazione, di trasporto e di telecomunicazione, anche attraverso la partecipazione in altre società aventi scopo analogo, affine o connesso al proprio.	NO	NO
Ind_3	02508160989	SOCIETA' DI PROGETTO BREBEMI SPA	2004	SOCIETA' PER AZIONI AUTOSTRADE CENTRO PADANE	1,13	0,18	La società ha per oggetto sociale la progettazione, la realizzazione e la gestione del collegamento autostradale tra le città di Brescia e di Milano assentito in concessione.	NO	NO
Ind_4	03225580236	CONFEDERAZIONE AUTOSTRADE SPA	2002	SOCIETA' PER AZIONI AUTOSTRADE CENTRO PADANE	16,67	2,59	La società ha per oggetto sociale la promozione, la progettazione, la realizzazione e la gestione di infrastrutture di qualsiasi tipologia. La società può inoltre promuovere, agevolare o coordinare i processi di ottimizzazione delle singole fasi dell'esercizio autostradale.	NO	NO
Ind_5	02505240206	GAL TERRE DEL PO S.C. A.R.L.	2016	PADANIA ACQUE S.P.A.	2,11	0,24	La Società ha lo scopo di gestire il PSL approvato dalla Regione Lombardia per il periodo 2014/2020.	NO	NO
Ind_6	01651340190	GAL OGLIO PO S.C. A.R.L.	2016	PADANIA ACQUE S.P.A.	1,28	0,14	La Società ha lo scopo di gestire il PSL approvato dalla Regione Lombardia, nonché di promuovere l'avvio di nuove iniziative economiche e di favorire la valorizzazione delle risorse umane e materiali del territorio stimolando la collaborazione tra Enti locali ed imprenditorialità privata.	NO	NO
Ind_7	01199970193	SCS SRL	1999	S.C.R.P. SOCIETA' CREMASCA RETI E PATRIMONIO S.P.A. IN LIQUIDAZIONE	65,00	2,60	La Società ha per oggetto l'erogazione dei seguenti servizi pubblici: illuminazione, idrici, distribuzione gas metano, igiene ambientale, energia elettrica e termica, gestione calore reti di telecomunicazioni, sistemi informativi territoriali ecc Acquisto costruzione gestione affitto, locazioni di beni mobili e immobili funzionale all'erogazione dei servizi cui sopra.	SI	NO
Ind_8	01321400192	CONSORZIO IT S.P.A.	2004	S.C.R.P. SOCIETA' CREMASCA RETI E PATRIMONIO S.P.A. IN LIQUIDAZIONE	100,00	4,00	La Società ha per oggetto: fornitura di software e consulenza informatica. Fornitura di hardware e consulenza sui sistemi hardware. Consulenza amministrativa e gestionale, controllo di gestione e di qualità. Ricerche statistiche, studi e rivelazioni sul territorio e la popolazione residente ecc.	SI	SI
Ind_9	01087440192	REI-REINDUSTRIA INNOVAZIONE S.C. A.R.L.	1995	S.C.R.P. SOCIETA' CREMASCA RETI E PATRIMONIO S.P.A. IN LIQUIDAZIONE	0,34	0,01	Sviluppo sostenibile dell'attività economico-produttiva nella provincia di Cremona, con particolare riferimento ai criteri dell'innovazione. essa opera per accrescere nel territorio cremonese le attività produttive, di ricerca e di innovazione, di sviluppo socio economico e di formazione; incentivare la nascita di nuove attività imprenditoriali...	NO	NO

Le società a partecipazione indiretta (quotate e non quotate) sono oggetto di ricognizione solo se detenute dall'ente per il tramite di una società/organismo sottoposto a controllo da parte dello stesso.

Colonna B: Inserire codice di 11 cifre per le società aventi sede in Italia; codice di 11 cifre seguito da "E" per le società aventi sede all'estero.

Colonna C: Inserire la ragione sociale comprensiva della forma giuridica.

Colonna E: Inserire la denominazione delle società/organismi (1 o +) attraverso le quali l'ente partecipa alle medesime. Per le indirette di livello successivo, inserire la denominazione delle società/organismi partecipanti (1 o +) del livello immediatamente precedente.

Colonna F: Indicare separatamente ciascuna quota di partecipazione (comprensiva di decimali) qualora la partecipazione sia detenuta attraverso 2 o + società/organismi tramite.

Colonna G: Indicare una unica quota di partecipazione (comprensiva di decimali) determinata in proporzione alla quote di partecipazione dei livelli precedenti.

Colonna H: Inserire una descrizione sintetica della/e attività effettivamente svolta/e.

Colonna I: Indicare se la partecipazione detenuta dall'amministrazione è di controllo ai sensi dell'art. 2359 c.c.

Colonna J: Indicare "SI" se l'Amministrazione esercita il controllo analogo o più Amministrazioni esercitano il controllo analogo congiunto.

Colonna K: Indicare "SI" se la società emette azioni quotate in mercati regolamentati; se ha emesso, al 31/12/2015, strumenti finanziari quotati in mercati regolamentati; se sia partecipata da società quotate o che hanno emesso strumenti finanziari quotati.

Colonna L: Indicare "SI" se la società ha come oggetto sociale esclusivo la gestione delle partecipazioni societarie per conto dell'Amministrazione.

02. RICOGNIZIONE DELLE SOCIETA' PARTECIPATE

02.03. Grafico delle relazioni tra partecipazioni

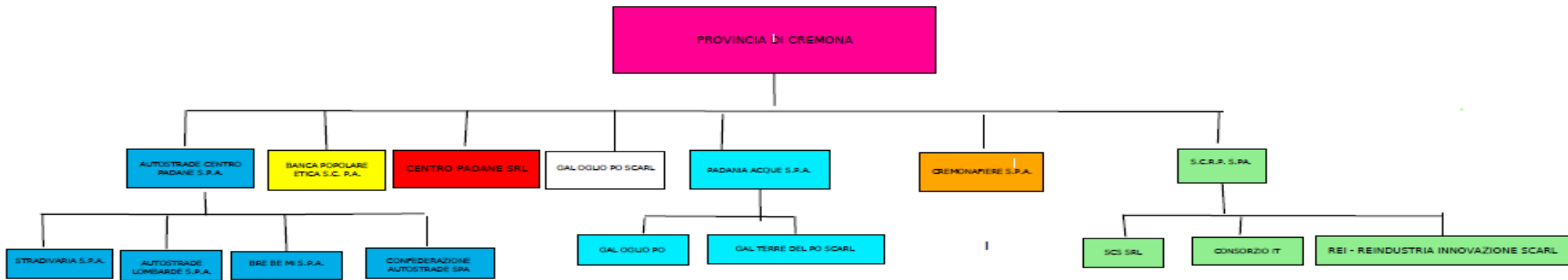

03. REQUISITI TESTO UNICO DELLE SOCIETÀ A PARTECIPAZIONE PUBBLICA

03.01. Finalità perseguite e attività ammesse (articoli 4 e 26)

Compilare una scheda per ciascuna società

Progressivo società partecipata: (a)

Denominazione società partecipata: (b)

Tipo partecipazione: (c)

Attività svolta: (d)

Indicare se la società:

- | | |
|---|---------------------------------|
| - Rientra nell'Allegato "A" del d.lgs. n. 175/2016 (art. 26, co. 2) | <input type="text" value="NO"/> |
| - Ha come oggetto esclusivo la gestione di fondi europei per conto dello Stato o delle Regioni, ovvero la realizzazione di progetti di ricerca finanziati dalle istituzioni dell'Unione Europea (art. 26, co. 2) | <input type="text" value="NO"/> |
| - È stata esclusa, con deliberazione adottata ai sensi dell'art. 4 co. 9, secondo periodo, dall'applicazione totale o parziale delle disposizioni del medesimo articolo (solo per le società partecipate dalle Regioni/Prov. Aut.) | <input type="text" value="NO"/> |
| - È destinataria dei provvedimenti di cui al d.lgs. n. 159/2011 (art. 26, co. 12-bis) | <input type="text" value="NO"/> |
| - È autorizzata alla gestione delle case da gioco, ai sensi della legislazione vigente (art. 26, co. 12-sexies) | <input type="text" value="NO"/> |
| Qualora non sia stata selezionata alcuna delle opzioni indicate ai punti precedenti, indicare se la società | |
| - È costituita in attuazione dell'art. 34 del regolamento CE n. 13/2013 - Gruppi d'Azione Locale (art. 4, co. 6) | <input type="text" value="SI"/> |
| - Ha per oggetto sociale prevalente la gestione di spazi fieristici e l'organizzazione di eventi fieristici (art. 4, co. 7) | <input type="text" value="NO"/> |
| - Ha per oggetto sociale prevalente la realizzazione e la gestione di impianti di trasporto a fune per la mobilità turistico-sportiva in aree montane (art. 4, co. 7) | <input type="text" value="NO"/> |
| - Ha per oggetto sociale prevalente la produzione di energia da fonti rinnovabili (art. 4, co. 7) | <input type="text" value="NO"/> |
| - Ha caratteristiche di spin off o di start up universitario, o analoghe a quelle degli enti di ricerca, ovvero gestisce aziende agricole con funzioni didattiche (art. 4, co. 8) | <input type="text" value="NO"/> |
| - Produce un servizio di interesse generale a rete (di cui all'art. 3-bis del d.l. 138/2011) fuori dall'ambito territoriale di riferimento, con affidamento dei servizi, in corso e nuovi, tramite procedure ad evidenza pubblica (art. 4, co. 9-bis) | <input type="text" value="NO"/> |
| - Produce beni e servizi strettamente necessari per il perseguimento delle finalità istituzionali dell'ente (art. 4, co. 1) | <input type="text" value="NO"/> |
| - Produce un servizio di interesse generale (art. 4, co. 2, lett. a) | <input type="text" value="NO"/> |
| - Progetta e realizza un'opera pubblica sulla base di un accordo di programma fra amministrazioni pubbliche (art. 4, co. 2, lett. b) | <input type="text" value="NO"/> |
| - Realizza e gestisce un'opera pubblica ovvero organizza e gestisce un servizio di interesse generale attraverso un contratto di partenariato pubblico/privato (art. 4, co. 2, lett. c) | <input type="text" value="NO"/> |
| - Produce beni o servizi strumentali all'ente o agli enti pubblici partecipanti o alla svolgimento delle loro funzioni (art. 4, co. 2, lett. d) | <input type="text" value="NO"/> |
| - Svolge servizi di committenza (art. 4, co. 2, lett. e) | <input type="text" value="NO"/> |
| - Valorizza il patrimonio immobiliare dell'amministrazione partecipante (art. 4, co. 3) | <input type="text" value="NO"/> |

Indicare le motivazioni della riconducibilità o meno ai vincoli di scopo di cui al co. 1 o ad una delle attività di cui ai commi 2 e 3, anche con riferimento alle società che svolgono le attività di cui ai commi 6, 7, 8:

Trattandosi di società costituita in attuazione dell'art. 34 del Regolamento CE n. 13/2013 - Gruppi d'Azione Locale, gode della deroga prevista dall'art. 4, comma 6.

(a): Inserire uno dei progressivi già indicati nelle schede di ricognizione (02.01; 02.02).

(b): Inserire la ragione sociale come indicata nelle schede di ricognizione (02.01; 02.02).

(c): Indicare il tipo di partecipazione distinguendo i casi in cui la società sia partecipata direttamente, indirettamente (tramite altra società/organismo), ovvero in parte direttamente e in parte indirettamente.

(d): Inserire l'attività come indicata nelle schede di ricognizione (02.01; 02.02).

03. REQUISITI TESTO UNICO DELLE SOCIETÀ A PARTECIPAZIONE PUBBLICA

03.02. Condizioni art. 20, co. 2

Compilare una scheda per ciascuna società

Progressivo società partecipata: (a)

Denominazione società partecipata: (b)

Tipo partecipazione: (c)

Attività svolta: (d)

Indicare i seguenti dati con riferimento all'esercizio 2019:

Numero medio dipendenti (e)	1,00
Numero amministratori	9
di cui nominati dall'Ente	0
Numero componenti organo di controllo	1
di cui nominati dall'Ente	0

Importi in euro

Costo del personale (f)	8.613,00
Compensi amministratori	0,00
Compensi componenti organo di controllo	5.512,00

Importi in euro

RISULTATO D'ESERCIZIO (g)	
2019	1.479,00
2018	1.259,00
2017	-1.501,00

Importi in euro

FATTURATO	
2019	228.236,00
2018	288.432,00
2017	12.358,00
FATTURATO MEDIO	176.342,00

Sussistenza delle condizioni di cui all'art. 20, co. 2:

- La partecipazione societaria non rientra in alcuna delle categorie di cui all'art. 4 (art. 20, co. 2, lett. a)
- Società priva di dipendenti o con numero di amministratori superiore a quello dei dipendenti (art. 20, co. 2, lett. b)
- Svolgimento di attività analoghe o simili a quelle svolte da altre società partecipate o da enti pubblici strumentali (art. 20, co. 2, lett. c)

Indicare quali società/enti strumentali:

- Fatturato medio non superiore a 1.000.000 euro nel triennio precedente (art. 20, co. 2, lett. d e art. 26, co. 12)
- Perdite in 4 dei 5 esercizi precedenti (per società che non gestiscono un servizio di interesse generale) (art. 20, co. 2, lett. e)
- Necessità di contenimento dei costi di funzionamento (art. 20, co. 2, lett. f)
- Necessità di aggregazione con altre società aventi ad oggetto le attività consentite all'art. 4 (art. 20, co. 2, lett. g)

Indicare le motivazioni della sussistenza o meno delle condizioni di cui ai punti precedenti.

la società gode della deroga prevista dall'art. 4 comma 6, non rispetta i requisiti previsti dall'art.20 comma 2 lett b)

Azioni da intraprendere:

Mantenimento per deroga espressa ex art. 4 comma 6 del TUSP.

(a): Inserire uno dei progressivi già indicati nelle schede di ricognizione (02.01; 02.02).

(b): Inserire la ragione sociale come indicata nelle schede di ricognizione (02.01; 02.02).

(c): Indicare il tipo di partecipazione distinguendo i casi in cui la società sia partecipata direttamente, indirettamente (tramite altra società/organismo), ovvero in parte direttamente e in parte indirettamente.

(d): Inserire l'attività svolta come indicata nelle schede di ricognizione (02.01; 02.02).

(e): Inserire il numero medio di dipendenti come da nota integrativa al bilancio.

(f): Inserire la voce B9 del Conto economico.

(g): Inserire il risultato d'esercizio al netto delle imposte.

03. REQUISITI TESTO UNICO DELLE SOCIETÀ A PARTECIPAZIONE PUBBLICA

03.01. Finalità perseguite e attività ammesse (articoli 4 e 26)

Compilare una scheda per ciascuna società

Progressivo società partecipata: (a)

Denominazione società partecipata: (b)

Tipo partecipazione: (c)

Attività svolta: (d)

Indicare se la società:

- Rientra nell'Allegato "A" del d.lgs. n. 175/2016 (art. 26, co. 2)
- Ha come oggetto esclusivo la gestione di fondi europei per conto dello Stato o delle Regioni, ovvero la realizzazione di progetti di ricerca finanziati dalle istituzioni dell'Unione Europea (art. 26, co. 2)
- È stata esclusa, con deliberazione adottata ai sensi dell'art. 4 co. 9, secondo periodo, dall'applicazione totale o parziale delle disposizioni del medesimo articolo (solo per le società partecipate dalle Regioni/Prov. Aut.)
- È destinataria dei provvedimenti di cui al d.lgs. n. 159/2011 (art. 26, co. 12-bis)
- È autorizzata alla gestione delle case da gioco, ai sensi della legislazione vigente (art. 26, co. 12-sexies)
- Qualora non sia stata selezionata alcuna delle opzioni indicate ai punti precedenti, indicare se la società:
 - È costituita in attuazione dell'art. 34 del regolamento CE n. 13/2013 - Gruppi d'Azione Locale (art. 4, co. 6)
 - Ha per oggetto sociale prevalente la gestione di spazi fieristici e l'organizzazione di eventi fieristici (art. 4, co. 7)
 - Ha per oggetto sociale prevalente la realizzazione e la gestione di impianti di trasporto a fune per la mobilità turistico-sportiva in aree montane (art. 4, co. 7)
 - Ha per oggetto sociale prevalente la produzione di energia da fonti rinnovabili (art. 4, co. 7)
 - Ha caratteristiche di spin off o di start up universitario, o analoghe a quelle degli enti di ricerca, ovvero gestisce aziende agricole con funzioni didattiche (art. 4, co. 8)
 - Produce un servizio di interesse generale a rete (di cui all'art. 3-bis del d.l. 138/2011) fuori dall'ambito territoriale di riferimento, con affidamento dei servizi, in corso e nuovi, tramite procedure ad evidenza pubblica (art. 4, co. 9-bis)
 - Produce beni e servizi strettamente necessari per il perseguimento delle finalità istituzionali dell'ente (art. 4, co. 1)
 - Produce un servizio di interesse generale (art. 4, co. 2, lett. a)
 - Progetta e realizza un'opera pubblica sulla base di un accordo di programma fra amministrazioni pubbliche (art. 4, co. 2, lett. b)
 - Realizza e gestisce un'opera pubblica ovvero organizza e gestisce un servizio di interesse generale attraverso un contratto di partenariato pubblico/privato (art. 4, co. 2, lett. c)
 - Produce beni o servizi strumentali all'ente o agli enti pubblici partecipanti o alla svolgimento delle loro funzioni (art. 4, co. 2, lett. d)
 - Svolge servizi di committenza (art. 4, co. 2, lett. e)
 - Valorizza il patrimonio immobiliare dell'amministrazione partecipante (art. 4, co. 3)

Indicare le motivazioni della riconducibilità o meno ai vincoli di scopo di cui al co. 1 o ad una delle attività di cui ai commi 2 e 3, anche con riferimento alle società che svolgono le attività di cui ai commi 6, 7, 8:

Il subentro del nuovo concessionario della gestione del tratto autostradale A21 Brescia-Piacenza è intervenuto il 28 febbraio 2018, a decorrere dal 1 marzo.

Le fasi successive al subentro si sono concentrate da un lato sulla vertenza con le banche finanziatrici che hanno trattenuto oltre 34 mln di euro a titolo di penale per chiusura anticipata del mutuo più importante (dopo un tentativo infruttuoso di media conciliazione obbligatoria è attualmente in essere un procedimento giurisdizionale attualmente in attesa della decisione del giudice istruttore sulla fissazione dell'udienza di precisazione delle conclusioni), dall'altro nel dibattito sugli scenari futuri di Centro Padane Spa.

L'impegno è proseguito sul tema dell'autostrada regionale Cremona-Mantova, la cui concessione è detenuta da Stradivaria cui Centropadane SpA partecipa con il 59,20% del capitale.

In sede di assemblea del 27 settembre 2018, è stato adeguato lo statuto di SpA Autostrade Centro Padane ai sensi del d.lgs 175/2016, in seguito alle indicazioni del MEF di società a controllo pubblico, essendo il capitale in mano a enti pubblici per il 70,72%.

Contemporaneamente il CdA è stato ridotto a 5 componenti ai quali, in considerazione dell'impegno richiesto per la valutazione degli scenari evolutivi della società, è stato riconosciuto un compenso valutato in € 24.000,00 per il Presidente ed in € 8.000,00 per i componenti: la durata del cda è stata fissata sino all'approvazione del bilancio 2019 con impegno a risolvere sia la vertenza con le banche che a sciogliere il tema della Cr-Mn.

Nel corso del 2018 Centropadane SpA ha costituito, tramite cessione di ramo d'azienda, la società Centro padane srl a socio unico, le cui quote, nel mese di settembre 2018, sono state acquisite al 100% dalle Province di Cremona e di Brescia: la srl è pertanto divenuta una società in house con regolare contratto di servizio affidatario di servizi strumentali di ingegneria e architettura. Risultano sottoscritti anche i patti parasociali che regolamentano l'esercizio del controllo analogo.

Nonostante la perdita della concessione a partire dal 1/3/18, la gestione 2018 di Autostrade Centropadane SpA ha chiuso con un utile di euro 658.740,00. Inoltre la società dispone di una liquidità rilevante con un patrimonio netto di circa 100 milioni di euro sebbene condizionato dalla vertenza con le banche e dall'effettivo valore di mercato delle partecipazioni societarie detenute. Oltre alle complicità inerenti la vertenza con le banche, il mantenimento della società è basato su una forte istanza del territorio, per la realizzazione dell'autostrada regionale Cremona-Mantova (68km).

La stessa già descritta situazione di Autostrade Centropadane SpA, e il mancato avvio delle attività, come da concessione della società Stradivaria spa, hanno un significativo interesse istituzionale e socio politico territoriale locale, volto a verificare la volontà e la possibilità di Regione Lombardia, autorità concedente per il tramite di Infrastrutture Lombarde SpA, di sostenere un nuovo piano economico finanziario dell'opera, oggi condizionato, non tanto da un naturale aggiornamento dei prezzi del progetto, quanto dal fatto che parti del tracciato avrebbero dovuto essere realizzati dalla società TI Bre srl, nell'ambito del raccordo Tirreno - Brennero, oggi non possibile o sostenibile. La situazione infrastrutturale della provincia di Cremona risulta fortemente problematica, al limite dell'isolamento, quanto ai ponti di collegamento con regione Emilia Romagna, quanto ai collegamenti ferroviari con Milano, Mantova, Brescia, Piacenza e Parma, ed infine al collegamento stradale con Mantova, per il quale occorrono oltre 1,13 minuti per percorrere su gomma circa 60 km. La debolezza del quadro infrastrutturale genera costi altissimi in grado di incidere per circa l'1,7% del PIL provinciale, secondo quanto affermato dallo Studio Ambrosetti commissionato dall'associazione industriali di Cremona.

Per queste ragioni di interesse generale, sono in corso serrati confronti con Regione Lombardia che dovrebbero portare alla verifica della sostenibilità dell'opera autostradale, fortemente voluta dal territorio. Stradivaria SpA, ha depositato il progetto definitivo il 28 agosto 2020. Il concedente ha incaricato la società CAL S.p.A. di procedere all'istruttoria di verifica dei contenuti progettuali e delle tre ipotesi di PEF presentate con il progetto.

A seguito di ciò e in corso un'attività di interlocuzione con il concedente per definire gli aspetti tecnici ed economici, nel rispetto di quanto previsto dall'art.27 della convenzione stipulata nel 2007 tra ILSpa e Stradivaria per la concessione. Pertanto, la volontà politica si esprime per il mantenimento della società e della partecipata Stradivaria, titolare della concessione autostradale e si riserva, nel corso del 2021, ogni determinazione di prospettiva.

Nell'assemblea del 16 giugno 2020 si è provveduto al rinnovo delle cariche sociali per il periodo 2020/2022, confermando la composizione del CdA con cinque membri e mantenendone gli stessi compensi, per ragioni di adeguatezza organizzativa con particolare riferimento all'eterogeneità della compagine sociale e alla necessità di una adeguata rappresentatività oltre che della complessità e della rilevanza economica dei temi ancora da trattare.

È stato rinnovato anche il collegio sindacale nella composizione a tre membri effettivi e due supplenti.

- (a): Inserire uno dei progressivi già indicati nelle schede di ricognizione (02.01; 02.02).
- (b): Inserire la ragione sociale come indicata nelle schede di ricognizione (02.01; 02.02).
- (c): Indicare il tipo di partecipazione distinguendo i casi in cui la società sia partecipata direttamente, indirettamente (tramite altra società/organismo), ovvero in parte direttamente e in parte indirettamente.
- (d): Inserire l'attività come indicata nelle schede di ricognizione (02.01; 02.02).

03. REQUISITI TESTO UNICO DELLE SOCIETÀ A PARTECIPAZIONE PUBBLICA

03.02. Condizioni art. 20, co. 2

Compilare una scheda per ciascuna società

Progressivo società partecipata: (a)

Denominazione società partecipata: (b)

Tipo partecipazione: (c)

Attività svolta: (d)

Indicare i seguenti dati con riferimento all'esercizio 2019:

Numero medio dipendenti (e)	5,00
Numero amministratori	5
di cui nominati dall'Ente	0
Numero componenti organo di controllo	3
di cui nominati dall'Ente	0

Importi in euro

RISULTATO D'ESERCIZIO (g)	
2019	8.302,00
2018	658.740,00
2017	22.928.927,00
2016	10.631.457,00
2015	9.471.781,00

Importi in euro	
Costo del personale (f)	540.639,00
Compensi amministratori	48.320,00
Compensi componenti organo di controllo	40.131,00

Importi in euro

FATTURATO	
2019	1.310.981,00
2018	12.820.435,00
2017	73.374.770,00
FATTURATO MEDIO	29.168.728,67

Sussistenza delle condizioni di cui all'art. 20, co. 2:

La partecipazione societaria non rientra in alcuna delle categorie di cui all'art. 4 (art. 20, co. 2, lett. a)

Società priva di dipendenti o con numero di amministratori superiore a quello dei dipendenti (art. 20, co. 2, lett. b)

Svolgimento di attività analoghe o similari a quelle svolte da altre società partecipate o da enti pubblici strumentali (art. 20, co. 2, lett. c)

Indicare quali società/enti strumentali:

Fatturato medio non superiore a 1.000.000 euro nel triennio precedente (art. 20, co. 2, lett. d e art. 26, co. 12-quad)

Perdite in 4 dei 5 esercizi precedenti (per società che non gestiscono un servizio di interesse generale) (art. 20, co. 2, lett. e)

Necessità di contenimento dei costi di funzionamento (art. 20, co. 2, lett. f)

Necessità di aggregazione con altre società aventi ad oggetto le attività consentite all'art. 4 (art. 20, co. 2, lett. g)

Indicare le motivazioni della sussistenza o meno delle condizioni di cui ai punti precedenti:

Azioni da intraprendere:

Mantenimento senza interventi ma con verifica semestrale.
 In occasione delle modifiche allo statuto di Autostrade Centro Padane spa, al fine di adeguarlo al dettato normativo del d.lgs 175/2016 e s.m.i, il Consiglio provinciale, con deliberazione n. 22/2018 dà atto che la società – pur dotata di importante liquidità e di un buon patrimonio netto – presenta una situazione complessa e fluida, confermando il mantenimento della propria partecipazione in ACP Spa con impegno a deliberare definitivamente in merito entro il 31.12.
 Nel successivo piano di razionalizzazione ordinario, approvato con DCP 37 del 17 dicembre 2019, il Consiglio si era espresso per il mantenimento della società e della partecipata Stradivaria, titolare della concessione autostradale riservandosi, nel corso del 2020, ogni determinazione di prospettiva.
 Durante l'assemblea del 9 giugno 2020 è stato approvato il bilancio 2019 con un risultato utile di € 8.302.
 Nell'assemblea del 16 giugno 2020 si è provveduto al rinnovo delle cariche sociali per il periodo 2020/2022, confermando la composizione del CdA a cinque e mantenendone gli stessi compensi, per ragioni di adeguatezza organizzativa con particolare riferimento all'eterogeneità della compagine sociale e alla necessità di una adeguata rappresentatività oltre che della complessità e della rilevanza economica dei temi ancora da trattare.
 È stato rinnovato anche il collegio sindacale nella composizione a tre membri effettivi e due supplenti.
 La nuova composizione del CdA, nella seduta del 22 ottobre ha informato l'assemblea sia sull'andamento del contenzioso con gli istituti bancari, di cui si dirà a breve, sia su Stradivaria SpA e la progettazione del tratto autostradale CR-MN.
 Stradivaria SpA, ha depositato il progetto definitivo il 28 agosto 2020. Il concedente ha incaricato la società CAL S.p.A. di procedere all'istruttoria di verifica dei contenuti progettuali e delle tre ipotesi di PEF presentate con il progetto.
 A seguito di ciò è in corso un'attività di interlocuzione con il concedente per definire gli aspetti tecnici ed economici, nel rispetto di quanto previsto dall'art.27 della convenzione stipulata nel 2007 tra ILSpa e Stradivaria per la concessione.
 È proseguita nel contempo l'esecuzione del contratto di finanziamento sottoscritto tra Autostrade Centro Padane S.p.A. e Stradivaria S.p.A., come autorizzato dall'Assemblea dei soci, per finanziare le attività progettuali in questione.
 La chiusura della vertenza con gli istituti di credito che vede, sulla base della nuova CTU richiesta da controparte depositata presso il tribunale di Roma in data 15 settembre 2020, la possibilità di ACP Spa di ricevere un importante risarcimento, consiglia di mantenere l'ordinaria operatività della società, con impegno dei soci ad esercitare un vigilante controllo sull'andamento della causa.
 La rinnovata ctu infatti oltre a confermare e riconoscere le ragioni di ACP spa in ordine allo sblocco delle risorse trattenute dagli istituti di credito (circa 34 milioni di euro) a titolo di penale sulla chiusura di un mutuo in occasione del pagamento dell'indennizzo da parte del concessionario subentrante, ipotizza altri risarcimenti importanti, inerenti alle condizioni di tasso a suo tempo applicate.
 In data 8 ottobre si è svolta l'udienza per l'esame della relazione rinnovata ed il giudice, a seguito di una nuova istanza di presentata da controparte, di sostituzione del CTU, il legale di ACP ha presentato istanza di precisazione delle conclusioni ed il giudice istruttore si è riservato.
 La prossima udienza dovrebbe aprire la fase di determinazione del "quantum", e potrebbe scontare alcuni mesi per la emissione della sentenza o per la definizione di eventuali opzioni transattive.
 Sulla base di queste premesse si renderà necessario un pronunciamento del Consiglio provinciale sullo stato dei temi trattati nell'arco del primo semestre 2021, anche al fine di delimitare le conseguenti determinazioni sulla società.

ovvero in parte direttamente e in parte indirettamente.

(d): Inserire l'attività svolta come indicata nelle schede di ricognizione (02.01; 02.02).

(e): Inserire il numero medio di dipendenti come da nota integrativa al bilancio.

(f): Inserire la voce B9 del Conto economico.

(g): Inserire il risultato d'esercizio al netto delle imposte.

03. REQUISITI TESTO UNICO DELLE SOCIETÀ A PARTECIPAZIONE PUBBLICA

03.01. Finalità perseguite e attività ammesse (articoli 4 e 26)

Compilare una scheda per ciascuna società

Progressivo società partecipata:	Ind_02.01	(a)
Denominazione società partecipata:	STRADIVARIA S.P.A.	(b)
Tipo partecipazione:	Indiretta	(c)
Attività svolta:	Progettazione e realizzazione e la gestione del collegamento autostradale tra le città' di cremona e mantova, delle sue varianti e di altre autostrade complementari o comunque tra loro connesse.	(d)

indicare se la società:

- Rientra nell'Allegato "A" del d.lgs. n. 175/2016 (art. 26, co. 2)
- Ha come oggetto esclusivo la gestione di fondi europei per conto dello Stato o delle Regioni, ovvero la realizzazione di progetti di ricerca finanziati dalle istituzioni dell'Unione Europea (art. 26, co. 2)
- E stata esclusa, con deliberazione adottata ai sensi dell'art. 4 co. 9, secondo periodo, dall'applicazione totale o parziale delle disposizioni del medesimo articolo (solo per le società partecipate dalle Regioni/Prov. Aut.)
- È destinataria dei provvedimenti di cui al d.lgs. n. 159/2011 (art. 26, co. 12-bis)
- È autorizzata alla gestione delle case da gioco, ai sensi della legislazione vigente (art. 26, co. 12-sexies)
- Qualora non sia stata selezionata alcuna delle opzioni indicate ai punti precedenti, indicare se la società:**
- È costituita in attuazione dell'art. 34 del regolamento CE n. 13/2013 - Gruppi d'Azione Locale (art. 4, co. 6)
- Ha per oggetto sociale prevalente la gestione di spazi fieristici e l'organizzazione di eventi fieristici (art. 4, co. 7)
- Ha per oggetto sociale prevalente la realizzazione e la gestione di impianti di trasporto a fune per la mobilità turistico-sportiva in aree montane (art. 4, co. 7)
- Ha per oggetto sociale prevalente la produzione di energia da fonti rinnovabili (art. 4, co. 7)
- Ha caratteristiche di spin off o di start up universitario, o analoghe a quelle degli enti di ricerca, ovvero gestisce aziende agricole con funzioni didattiche (art. 4, co. 8)
- Produce un servizio di interesse generale a rete (di cui all'art. 3-bis del d.l. 138/2011) fuori dall'ambito territoriale di riferimento, con affidamento dei servizi, in corso e nuovi, tramite procedure ad evidenza pubblica (art. 4, co. 9-bis)
- Produce beni e servizi strettamente necessari per il perseguimento delle finalità istituzionali dell'ent (art. 4, co. 1)
- Produce un servizio di interesse generale (art. 4, co. 2, lett. a)
- Progetta e realizza un'opera pubblica sulla base di un accordo di programma fra amministrazioni pubbliche (art. 4, co. 2, lett. b)
- Realizza e gestisce un'opera pubblica ovvero organizza e gestisce un servizio di interesse generale attraverso un contratto di partenariato pubblico/privato (art. 4, co. 2, lett. c)
- Produce beni o servizi strumentali all'ente o agli enti pubblici partecipanti o alla svolgimento delle loro funzioni (art. 4, co. 2, lett. d)
- Svolge servizi di committenza (art. 4, co. 2, lett. e)
- Valorizza il patrimonio immobiliare dell'amministrazione partecipante (art. 4, co. 3)

Indicare le motivazioni della riconducibilità o meno ai vincoli di scopo di cui al co. 1 o ad una delle attività di cui ai commi 2 e 3, anche con riferimento alle società che svolgono le attività di cui ai commi 6, 7, 8:

(a): Inserire uno dei progressivi già indicati nelle schede di ricognizione (02.01; 02.02).

(b): Inserire la ragione sociale come indicata nelle schede di ricognizione (02.01; 02.02).

(c): Indicare il tipo di partecipazione distinguendo i casi in cui la società sia partecipata direttamente, indirettamente (tramite altra società/organismo), ovvero in parte direttamente e in parte indirettamente.

(d): Inserire l'attività come indicata nelle schede di ricognizione (02.01; 02.02).

03. REQUISITI TESTO UNICO DELLE SOCIETÀ A PARTECIPAZIONE PUBBLICA

03.02. Condizioni art. 20, co. 2

Compilare una scheda per ciascuna società

Progressivo società partecipata: (a)

Denominazione società partecipata: (b)

Tipo partecipazione: (c)

Attività svolta: (d)

Indicare i seguenti dati con riferimento all'esercizio 2019:

Numero medio dipendenti (e)	0,00
Numero amministratori	10
di cui nominati dall'Ente	0
Numero componenti organo di controllo	3
di cui nominati dall'Ente	0

Importi in euro

Costo del personale (f)	0,00
Compensi amministratori	43.151,00
Compensi componenti organo di controllo	24.710,00

Importi in euro

RISULTATO D'ESERCIZIO (g)	
2019	-145.666,00
2018	-60.691,00
2017	-240.330,00
2016	-251.219,00
2015	-368.094,00

Importi in euro

FATTURATO	
2019	10.695,00
2018	770,00
2017	775,00
FATTURATO MEDIO	4.080,00

Sussistenza delle condizioni di cui all'art. 20, co. 2:

- La partecipazione societaria non rientra in alcuna delle categorie di cui all'art. 4 (art. 20, co. 2, lett. a)
- Società priva di dipendenti o con numero di amministratori superiore a quello dei dipendenti (art. 20, co. 2, lett. b)
- Svolgimento di attività analoghe o similari a quelle svolte da altre società partecipate o da enti pubblici strumentali (art. 20, co. 2, lett. c)

Indicare quali società/enti strumentali:

- Fatturato medio non superiore a 1.000.000 euro nel triennio precedente (art. 20, co. 2, lett. d e art. 26, co. 1 ~~quinquies~~)
- Perdite in 4 dei 5 esercizi precedenti (per società che non gestiscono un servizio di interesse generale) (art. 20, co. 2 lett. e)
- Necessità di contenimento dei costi di funzionamento (art. 20, co. 2, lett. f)
- Necessità di aggregazione con altre società aventi ad oggetto le attività consentite all'art. 4 (art. 20, co. 2, lett. g)

Indicare le motivazioni della sussistenza o meno delle condizioni di cui ai punti precedenti:

Azioni da intraprendere:

Mantenimento, per le ragioni già espresse e per espressa volontà politica in attesa che si definisca a livello regionale la fattibilità del tratto autostradale CR-MN.
In ottemperanza a quanto previsto nella convenzione di concessione (art 27), Stradivaria SpA ha realizzato l'aggiornamento della progettazione definitiva che ha consegnato a ILSA di Regione Lombardia in data 28 agosto 2020. Il concedente ha incaricato la società CAL S.p.A. di procedere all'istruttoria di verifica dei contenuti progettuali e delle tre ipotesi di PEF presentate con il progetto.
A seguito di ciò è in corso un'attività di interlocuzione con il concedente per definire gli aspetti tecnici ed economici, nel rispetto di quanto previsto dall'art. 27 della convenzione stipulata nel 2007 tra ILSpa e Stradivaria per la concessione.

(a): Inserire uno dei progressivi già indicati nelle schede di ricognizione (02.01; 02.02).

(b): Inserire la ragione sociale come indicata nelle schede di ricognizione (02.01; 02.02).

(c): Indicare il tipo di partecipazione distinguendo i casi in cui la società sia partecipata direttamente, indirettamente (tramite altra società/organismo), ovvero in parte direttamente e in parte indirettamente.

(d): Inserire l'attività svolta come indicata nelle schede di ricognizione (02.01; 02.02).

(e): Inserire il numero medio di dipendenti come da nota integrativa al bilancio.

(f): Inserire la voce B9 del Conto economico.

(g): Inserire il risultato d'esercizio al netto delle imposte.

03. REQUISITI TESTO UNICO DELLE SOCIETÀ A PARTECIPAZIONE PUBBLICA

03.01. Finalità perseguite e attività ammesse (articoli 4 e 26)

Compilare una scheda per ciascuna società

Progressivo società partecipata:	02.02	(a)
Denominazione società partecipata:	AUTOSTRADE LOMBARDE S.P.A.	(b)
Tipo partecipazione:	Indiretta	(c)
Attività svolta:	La società ha per oggetto la promozione, la progettazione, la costruzione e la gestione di autostrade, di strade o di altre infrastrutture di comunicazione, di trasporto e di telecomunicazione, anche attraverso la partecipazione in altre società aventi scopo analogo, affine o connesso al proprio. La Società può inoltre assumere incarichi di progettazione per conto terzi.	(d)

Indicare se la società:

- | | |
|---|----|
| - Rientra nell'Allegato "A" del d.lgs. n. 175/2016 (art. 26, co. 2) | NO |
| - Ha come oggetto esclusivo la gestione di fondi europei per conto dello Stato o delle Regioni, ovvero la realizzazione di progetti di ricerca finanziati dalle istituzioni dell'Unione Europea (art. 26, co. 2) | NO |
| - È stata esclusa, con deliberazione adottata ai sensi dell'art. 4 co. 9, secondo periodo, dall'applicazione totale o parziale delle disposizioni del medesimo articolo (solo per le società partecipate dalle Regioni/Prov. Aut.) | NO |
| - È destinataria dei provvedimenti di cui al d.lgs. n. 159/2011 (art. 26, co. 12-bis) | NO |
| - È autorizzata alla gestione delle case da gioco, ai sensi della legislazione vigente (art. 26, co. 12-sexies) | NO |
| <i>Qualora non sia stata selezionata alcuna delle opzioni indicate ai punti precedenti, indicare se la società</i> | |
| - È costituita in attuazione dell'art. 34 del regolamento CE n. 13/2013 - Gruppi d'Azione Locale (art. 4, co. 6) | NO |
| - Ha per oggetto sociale prevalente la gestione di spazi fieristici e l'organizzazione di eventi fieristici (art. 4, co. 7) | NO |
| - Ha per oggetto sociale prevalente la realizzazione e la gestione di impianti di trasporto a fune per la mobilità turistico-sportiva in aree montane (art. 4, co. 7) | NO |
| - Ha per oggetto sociale prevalente la produzione di energia da fonti rinnovabili (art. 4, co. 7) | NO |
| - Ha caratteristiche di spin off o di start up universitario, o analoghe a quelle degli enti di ricerca, ovvero gestisce aziende agricole con funzioni didattiche (art. 4, co. 8) | NO |
| - Produce un servizio di interesse generale a rete (di cui all'art. 3-bis del d.l. 138/2011) fuori dall'ambito territoriale di riferimento, con affidamento dei servizi, in corso e nuovi, tramite procedure ad evidenza pubblica (art. 4, co. 9-bis) | NO |
| - Produce beni e servizi strettamente necessari per il perseguimento delle finalità istituzionali dell'ente (art. 4, co. 1) | NO |
| - Produce un servizio di interesse generale (art. 4, co. 2, lett. a) | NO |
| - Progetta e realizza un'opera pubblica sulla base di un accordo di programma fra amministrazioni pubbliche (art. 4, co. 2, lett. b) | NO |
| - Realizza e gestisce un'opera pubblica ovvero organizza e gestisce un servizio di interesse generale attraverso un contratto di partenariato pubblico/privato (art. 4, co. 2, lett. c) | NO |
| - Produce beni o servizi strumentali all'ente o agli enti pubblici partecipanti o alla svolgimento delle loro funzioni (art. 4, co. 2, lett. d) | NO |
| - Svolge servizi di committenza (art. 4, co. 2, lett. e) | NO |
| - Valorizza il patrimonio immobiliare dell'amministrazione partecipante (art. 4, co. 3) | NO |

Indicare le motivazioni della riconducibilità o meno ai vincoli di scopo di cui al co. 1 o ad una delle attività di cui ai commi 2 e 3, anche con riferimento alle società che svolgono le attività di cui ai commi 6, 7, 8:

(a): Inserire uno dei progressivi già indicati nelle schede di ricognizione (02.01; 02.02).

(b): Inserire la ragione sociale come indicata nelle schede di ricognizione (02.01; 02.02).

(c): Indicare il tipo di partecipazione distinguendo i casi in cui la società sia partecipata direttamente, indirettamente (tramite altra società/organismo), ovvero in parte direttamente e in parte indirettamente.

(d): Inserire l'attività come indicata nelle schede di ricognizione (02.01; 02.02).

03. REQUISITI TESTO UNICO DELLE SOCIETÀ A PARTECIPAZIONE PUBBLICA

03.02. Condizioni art. 20, co. 2

Compilare una scheda per ciascuna società

Progressivo società partecipata: (a)

Denominazione società partecipata: (b)

Tipo partecipazione: (c)

Attività svolta: (d)

Indicare i seguenti dati con riferimento all'esercizio 2019:

Numero medio dipendenti (e)	0,00
Numero amministratori	11
di cui nominati dall'Ente	0
Numero componenti organo di controllo	5
di cui nominati dall'Ente	0

Importi in euro

RISULTATO D'ESERCIZIO (g)	
2019	2.700.308,00
2018	1.386.574,00
2017	458.700,00
2016	3.272.806,00
2015	2.666.145,00

Importi in euro

Costo del personale (f)	0,00
Compensi amministratori	88.328,00
Compensi componenti organo di controllo	63.721,00

Importi in euro

FATTURATO	
2019	14.152.223,00
2018	11.334.078,00
2017	10.056.563,00
FATTURATO MEDIO	11.847.621,33

Sussistenza delle condizioni di cui all'art. 20, co. 2:

- La partecipazione societaria non rientra in alcuna delle categorie di cui all'art. 4 (art. 20, co. 2, lett. a)
- Società priva di dipendenti o con numero di amministratori superiore a quello dei dipendenti (art. 20, co. 2, lett. b)
- Svolgimento di attività analoghe o simili a quelle svolte da altre società partecipate o da enti pubblici strumentali (art. 20, co. 2, lett. c)

Indicare quali società/enti strumentali:

- Fatturato medio non superiore a 1.000.000 euro nel triennio precedente (art. 20, co. 2, lett. d e art. 26, co. 1, lett. a)
- Perdite in 4 dei 5 esercizi precedenti (per società che non gestiscono un servizio di interesse generale) (art. 20, co. 2, lett. e)
- Necessità di contenimento dei costi di funzionamento (art. 20, co. 2, lett. f)
- Necessità di aggregazione con altre società aventi ad oggetto le attività consentite all'art. 4 (art. 20, co. 2, lett. g)

Indicare le motivazioni della sussistenza o meno delle condizioni di cui ai punti precedenti:

Azioni da intraprendere:

Mantenimento in attesa che si definiscano le prospettive societarie della società tramite Autostrade Centropadane SpA

(a): Inserire uno dei progressivi già indicati nelle schede di ricognizione (02.01; 02.02).

(b): Inserire la ragione sociale come indicata nelle schede di ricognizione (02.01; 02.02).

(c): Indicare il tipo di partecipazione distinguendo i casi in cui la società sia partecipata direttamente, indirettamente (tramite altra società/organismo), ovvero in parte direttamente e in parte indirettamente.

(d): Inserire l'attività svolta come indicata nelle schede di ricognizione (02.01; 02.02).

(e): Inserire il numero medio di dipendenti come da nota integrativa al bilancio.

(f): Inserire la voce B9 del Conto economico.

(g): Inserire il risultato d'esercizio al netto delle imposte.

03. REQUISITI TESTO UNICO DELLE SOCIETÀ A PARTECIPAZIONE PUBBLICA

03.01. Finalità perseguite e attività ammesse (articoli 4 e 26)

Compilare una scheda per ciascuna società

Progressivo società partecipata:	02.03	(a)
Denominazione società partecipata:	SOCIETÀ DI PROGETTO BREBEMI SPA	(b)
Tipo partecipazione:	Indiretta	(c)
Attività svolta:	La società ha per oggetto sociale la progettazione, la realizzazione e la gestione del collegamento autostradale tra le città di Brescia e di Milano assentito in concessione.	(d)

Indicare se la società:

- Rientra nell'Allegato "A" del d.lgs. n. 175/2016 (art. 26, co. 2)
- Ha come oggetto esclusivo la gestione di fondi europei per conto dello Stato o delle Regioni, ovvero la realizzazione di progetti di ricerca finanziati dalle istituzioni dell'Unione Europea (art. 26, co. 2)
- E stata esclusa, con deliberazione adottata ai sensi dell'art. 4 co. 9, secondo periodo, dall'applicazione totale o parziale delle disposizioni del medesimo articolo (**solo per le società partecipate dalle Regioni/Prov. Aut.**)
- È destinataria dei provvedimenti di cui al d.lgs. n. 159/2011 (art. 26, co. 12-bis)
- È autorizzata alla gestione delle case da gioco, ai sensi della legislazione vigente (art. 26, co. 12-sexies)
- Qualora non sia stata selezionata alcuna delle opzioni indicate ai punti precedenti, indicare se la società:**
- È costituita in attuazione dell'art. 34 del regolamento CE n. 13/2013 - Gruppi d'Azione Locale (art. 4, co. 6)
- Ha per oggetto sociale prevalente la gestione di spazi fieristici e l'organizzazione di eventi fieristici (art. 4, co. 7)
- Ha per oggetto sociale prevalente la realizzazione e la gestione di impianti di trasporto a fune per la mobilità turistico-sportiva in aree montane (art. 4, co. 7)
- Ha per oggetto sociale prevalente la produzione di energia da fonti rinnovabili (art. 4, co. 7)
- Ha caratteristiche di spin off o di start up universitario, o analoghe a quelle degli enti di ricerca, ovvero gestisce aziende agricole con funzioni didattiche (art. 4, co. 8)
- Produce un servizio di interesse generale a rete (di cui all'art. 3-bis del d.l. 138/2011) fuori dall'ambito territoriale di riferimento, con affidamento dei servizi, in corso e nuovi, tramite procedure ad evidenza pubblica (art. 4, co. 9-bis)
- Produce beni e servizi strettamente necessari per il perseguimento delle finalità istituzionali dell'ent (art. 4, co. 1)
- Produce un servizio di interesse generale (art. 4, co. 2, lett. a)
- Progetta e realizza un'opera pubblica sulla base di un accordo di programma fra amministrazioni pubbliche (art. 4, co. 2, lett. b)
- Realizza e gestisce un'opera pubblica ovvero organizza e gestisce un servizio di interesse generale attraverso un contratto di partenariato pubblico/privato (art. 4, co. 2, lett. c)
- Produce beni o servizi strumentali all'ente o agli enti pubblici partecipanti o alla svolgimento delle loro funzioni (art. 4, co. 2, lett. d)
- Svolge servizi di committenza (art. 4, co. 2, lett. e)
- Valorizza il patrimonio immobiliare dell'amministrazione partecipante (art. 4, co. 3)

Indicare le motivazioni della riconducibilità o meno ai vincoli di scopo di cui al co. 1 o ad una delle attività di cui ai commi 2 e 3, anche con riferimento alle società che svolgono le attività di cui ai commi 6, 7, 8:

(a): Inserire uno dei progressivi già indicati nelle schede di ricognizione (02.01; 02.02).

(b): Inserire la ragione sociale come indicata nelle schede di ricognizione (02.01; 02.02).

(c): Indicare il tipo di partecipazione distinguendo i casi in cui la società sia partecipata direttamente, indirettamente (tramite altra società/organismo), ovvero in parte direttamente e in parte indirettamente.

(d): Inserire l'attività come indicata nelle schede di ricognizione (02.01; 02.02).

03. REQUISITI TESTO UNICO DELLE SOCIETÀ A PARTECIPAZIONE PUBBLICA

03.02. Condizioni art. 20, co. 2

Compilare una scheda per ciascuna società

Progressivo società partecipata: (a)

Denominazione società partecipata: (b)

Tipo partecipazione: (c)

Attività svolta: (d)

Indicare i seguenti dati con riferimento all'esercizio 2019:

Numero medio dipendenti (e)	30,00
Numero amministratori	8
di cui nominati dall'Ente	0
Numero componenti organo di controllo	5
di cui nominati dall'Ente	0

Importi in euro

RISULTATO D'ESERCIZIO (g)	
2019	-49.133.190,00
2018	-37.183.065,00
2017	-39.198.071,00
2016	-49.111.943,00
2015	-68.931.109,00

Importi in euro

Costo del personale (f)	3.171.824,00
Compensi amministratori	434.898,00
Compensi componenti organo di controllo	93.719,00

Importi in euro

FATTURATO	
2019	95.831.070,00
2018	84.733.066,00
2017	66.591.046,00
FATTURATO MEDIO	82.385.060,67

Sussistenza delle condizioni di cui all'art. 20, co. 2:

- La partecipazione societaria non rientra in alcuna delle categorie di cui all'art. 4 (art. 20, co. 2, lett. a)
- Società priva di dipendenti o con numero di amministratori superiore a quello dei dipendenti (art. 20, co. 2, lett. b)
- Svolgimento di attività analoghe o similari a quelle svolte da altre società partecipate o da enti pubblici strumentali (art. 20, co. 2, lett. c)

Indicare quali società/enti strumentali:

- Fatturato medio non superiore a 1.000.000 euro nel triennio precedente (art. 20, co. 2, lett. d e art. 26, co. 12 -quinquies)
- Perdite in 4 dei 5 esercizi precedenti (per società che non gestiscono un servizio di interesse generale) (art. 20, co. 2, lett. e)
- Necessità di contenimento dei costi di funzionamento (art. 20, co. 2, lett. f)
- Necessità di aggregazione con altre società aventi ad oggetto le attività consentite all'art. 4 (art. 20, co. 2, lett. g)

Indicare le motivazioni della sussistenza o meno delle condizioni di cui ai punti precedenti:

Azioni da intraprendere:

Mantenimento in attesa che si definiscano le prospettive societarie della società tramite Autostrade Centropadane SpA.

(a): Inserire uno dei progressivi già indicati nelle schede di ricognizione (02.01; 02.02).

(b): Inserire la ragione sociale come indicata nelle schede di ricognizione (02.01; 02.02).

(c): Indicare il tipo di partecipazione distinguendo i casi in cui la società sia partecipata direttamente, indirettamente (tramite altra società/organismo), ovvero in parte direttamente e in parte indirettamente.

(d): Inserire l'attività svolta come indicata nelle schede di ricognizione (02.01; 02.02).

(e): Inserire il numero medio di dipendenti come da nota integrativa al bilancio.

(f): Inserire la voce B9 del Conto economico.

(g): Inserire il risultato d'esercizio al netto delle imposte.

03. REQUISITI TESTO UNICO DELLE SOCIETÀ A PARTECIPAZIONE PUBBLICA

03.01. Finalità perseguite e attività ammesse (articoli 4 e 26)

Compilare una scheda per ciascuna società

Progressivo società partecipata:	02.04	(a)
Denominazione società partecipata:	CONFEDERAZIONE AUTOSTRADALE SPA	(b)
Tipo partecipazione:	Indiretta	(c)
Attività svolta:	La società ha per oggetto sociale la promozione, la progettazione, la realizzazione e la gestione di infrastrutture di qualsiasi tipologia. La società può inoltre promuovere, agevolare o coordinare i processi di ottimizzazione delle singole fasi dell'esercizio autostradale.	(d)

Indicare se la società:

- Rientra nell'Allegato "A" del d.lgs. n. 175/2016 (art. 26, co. 2) NO
- Ha come oggetto esclusivo la gestione di fondi europei per conto dello Stato o delle Regioni, ovvero la realizzazione di progetti di ricerca finanziati dalle istituzioni dell'Unione Europea (art. 26, co. 2) NO
- E stata esclusa, con deliberazione adottata ai sensi dell'art. 4 co. 9, secondo periodo, dall'applicazione totale o parziale delle disposizioni del medesimo articolo (**solo per le società partecipate dalle Regioni/Prov. Aut.**) NO
- È destinataria dei provvedimenti di cui al d.lgs. n. 159/2011 (art. 26, co. 12-bis) NO
- È autorizzata alla gestione delle case da gioco, ai sensi della legislazione vigente (art. 26, co. 12-sexies) NO
- Qualora non sia stata selezionata alcuna delle opzioni indicate ai punti precedenti, indicare se la società:**
- È costituita in attuazione dell'art. 34 del regolamento CE n. 13/2013 - Gruppi d'Azione Locale (art. 4, co. 6) NO
- Ha per oggetto sociale prevalente la gestione di spazi fieristici e l'organizzazione di eventi fieristici (art. 4, co. 7) NO
- Ha per oggetto sociale prevalente la realizzazione e la gestione di impianti di trasporto a fune per la mobilità turistico-sportiva in aree montane (art. 4, co. 7) NO
- Ha per oggetto sociale prevalente la produzione di energia da fonti rinnovabili (art. 4, co. 7) NO
- Ha caratteristiche di spin off o di start up universitario, o analoghe a quelle degli enti di ricerca, ovvero gestisce aziende agricole con funzioni didattiche (art. 4, co. 8) NO
- Produce un servizio di interesse generale a rete (di cui all'art. 3-bis del d.l. 138/2011) fuori dall'ambito territoriale di riferimento, con affidamento dei servizi, in corso e nuovi, tramite procedure ad evidenza pubblica (art. 4, co. 9-bis) NO
- Produce beni e servizi strettamente necessari per il perseguimento delle finalità istituzionali dell'ent (art. 4, co. 1) NO
- Produce un servizio di interesse generale (art. 4, co. 2, lett. a) NO
- Progetta e realizza un'opera pubblica sulla base di un accordo di programma fra amministrazioni pubbliche (art. 4, co. 2, lett. b) NO
- Realizza e gestisce un'opera pubblica ovvero organizza e gestisce un servizio di interesse generale attraverso un contratto di partenariato pubblico/privato (art. 4, co. 2, lett. c) NO
- Produce beni o servizi strumentali all'ente o agli enti pubblici partecipanti o alla svolgimento delle loro funzioni (art. 4, co. 2, lett. d) NO
- Svolge servizi di committenza (art. 4, co. 2, lett. e) NO
- Valorizza il patrimonio immobiliare dell'amministrazione partecipante (art. 4, co. 3) NO

Indicare le motivazioni della riconducibilità o meno ai vincoli di scopo di cui al co. 1 o ad una delle attività di cui ai commi 2 e 3, anche con riferimento alle società che svolgono le attività di cui ai commi 6, 7, 8:

(a): Inserire uno dei progressivi già indicati nelle schede di ricognizione (02.01; 02.02).

(b): Inserire la ragione sociale come indicata nelle schede di ricognizione (02.01; 02.02).

(c): Indicare il tipo di partecipazione distinguendo i casi in cui la società sia partecipata direttamente, indirettamente (tramite altra società/organismo), ovvero in parte direttamente e in parte indirettamente.

(d): Inserire l'attività come indicata nelle schede di ricognizione (02.01; 02.02).

03. REQUISITI TESTO UNICO DELLE SOCIETÀ A PARTECIPAZIONE PUBBLICA

03.02. Condizioni art. 20, co. 2

Compilare una scheda per ciascuna società

Progressivo società partecipata: Ind_02.04 (a)

Denominazione società partecipata: CONFEDERAZIONE AUTOSTRADE SPA (b)

Tipo partecipazione: Indiretta (c)

Attività svolta: (d)

La società ha per oggetto sociale la promozione, la progettazione, la realizzazione e la gestione di infrastrutture di qualsiasi tipologia. La società può inoltre promuovere, agevolare o coordinare i processi di ottimizzazione delle singole fasi dell'esercizio autostradale.

Indicare i seguenti dati con riferimento all'esercizio 2019:

Numero medio dipendenti (e)	1,00
Numero amministratori	3
di cui nominati dall'Ente	0
Numero componenti organo di controllo	3
di cui nominati dall'Ente	0

Importi in euro

RISULTATO D'ESERCIZIO (g)	
2019	-176.675,00
2018	-8.133.128,00
2017	-1.113.912,00
2016	-17.692,00
2015	-140.633,00

Importi in euro

Costo del personale (f)	24.083,00
Compensi amministratori	3.300,00
Compensi componenti organo di controllo	32.000,00

Importi in euro

FATTURATO	
2019	4.422,00
2018	29.355,00
2017	29.675,00
FATTURATO MEDIO	21.150,67

Sussistenza delle condizioni di cui all'art. 20, co. 2:

- La partecipazione societaria non rientra in alcuna delle categorie di cui all'art. 4 (art. 20, co. 2, lett. a)
- Società priva di dipendenti o con numero di amministratori superiore a quello dei dipendenti (art. 20, co. 2, lett. b)
- Svolgimento di attività analoghe o similari a quelle svolte da altre società partecipate o da enti pubblici strumentali (art. 20, co. 2, lett. c)

Indicare quali società/enti strumentali:

- Fatturato medio non superiore a 1.000.000 euro nel triennio precedente (art. 20, co. 2, lett. d e art. 26, co. 12 -quinquies)
- Perdite in 4 dei 5 esercizi precedenti (per società che non gestiscono un servizio di interesse generale) (art. 20, co. 2, lett. e)
- Necessità di contenimento dei costi di funzionamento (art. 20, co. 2, lett. f)
- Necessità di aggregazione con altre società aventi ad oggetto le attività consentite all'art. 4 (art. 20, co. 2, lett. g)

Indicare le motivazioni della sussistenza o meno delle condizioni di cui ai punti precedenti:

Azioni da intraprendere:

Mantenimento in attesa che si definiscano le prospettive societarie della società tramite Autostrade Centropadane SpA.

(a): Inserire uno dei progressivi già indicati nelle schede di ricognizione (02.01; 02.02).

(b): Inserire la ragione sociale come indicata nelle schede di ricognizione (02.01; 02.02).

(c): Indicare il tipo di partecipazione distinguendo i casi in cui la società sia partecipata direttamente, indirettamente (tramite altra società/organismo), ovvero in parte direttamente e in parte indirettamente.

(d): Inserire l'attività svolta come indicata nelle schede di ricognizione (02.01; 02.02).

(e): Inserire il numero medio di dipendenti come da nota integrativa al bilancio.

(f): Inserire la voce B9 del Conto economico.

(g): Inserire il risultato d'esercizio al netto delle imposte.

03. REQUISITI TESTO UNICO DELLE SOCIETÀ A PARTECIPAZIONE PUBBLICA

03.01. Finalità perseguite e attività ammesse (articoli 4 e 26)

Compilare una scheda per ciascuna società

Progressivo società partecipata: (a)

Denominazione società partecipata: (b)

Tipo partecipazione: (c)

Attività svolta: (d)

Indicare se la società:

- Rientra nell'Allegato "A" del d.lgs. n. 175/2016 (art. 26, co. 2)
- Ha come oggetto esclusivo la gestione di fondi europei per conto dello Stato o delle Regioni, ovvero la realizzazione di progetti di ricerca finanziati dalle istituzioni dell'Unione Europea (art. 26, co. 2)
- È stata esclusa, con deliberazione adottata ai sensi dell'art. 4 co. 9, secondo periodo, dall'applicazione totale o parziale delle disposizioni del medesimo articolo (**solo per le società partecipate dalle Regioni/Prov. Aut.**)
- È destinataria dei provvedimenti di cui al d.lgs. n. 159/2011 (art. 26, co. 12-bis)
- È autorizzata alla gestione delle case da gioco, ai sensi della legislazione vigente (art. 26, co. 12-sexies)
- Qualora non sia stata selezionata alcuna delle opzioni indicate ai punti precedenti, indicare se la società:**
- È costituita in attuazione dell'art. 34 del regolamento CE n. 13/2013 - Gruppi d'Azione Locale (art. 4, co. 6)
- Ha per oggetto sociale prevalente la gestione di spazi fieristici e l'organizzazione di eventi fieristici (art. 4, co. 7)
- Ha per oggetto sociale prevalente la realizzazione e la gestione di impianti di trasporto a fune per la mobilità turistico-sportiva in aree montane (art. 4, co. 7)
- Ha per oggetto sociale prevalente la produzione di energia da fonti rinnovabili (art. 4, co. 7)
- Ha caratteristiche di spin off o di start up universitario, o analoghe a quelle degli enti di ricerca, ovvero gestisce aziende agricole con funzioni didattiche (art. 4, co. 8)
- Produce un servizio di interesse generale a rete (di cui all'art. 3-bis del d.l. 138/2011) fuori dall'ambito territoriale di riferimento, con affidamento dei servizi, in corso e nuovi, tramite procedure ad evidenza pubblica (art. 4, co. 9-bis)
- Produce beni e servizi strettamente necessari per il perseguimento delle finalità istituzionali dell'ente (art. 4, co. 1)
- Produce un servizio di interesse generale (art. 4, co. 2, lett. a)
- Progetta e realizza un'opera pubblica sulla base di un accordo di programma fra amministrazioni pubbliche (art. 4, co. 2, lett. b)
- Realizza e gestisce un'opera pubblica ovvero organizza e gestisce un servizio di interesse generale attraverso un contratto di partenariato pubblico/privato (art. 4, co. 2, lett. c)
- Produce beni o servizi strumentali all'ente o agli enti pubblici partecipanti o alla svolgimento delle loro funzioni (art. 4, co. 2, lett. d)
- Svolge servizi di committenza (art. 4, co. 2, lett. e)
- Valorizza il patrimonio immobiliare dell'amministrazione partecipante (art. 4, co. 3)

Indicare le motivazioni della riconducibilità o meno ai vincoli di scopo di cui al co. 1 o ad una delle attività di cui ai commi 2 e 3, anche con riferimento alle società che svolgono le attività di cui ai commi 6, 7, 8:

La società non risulta indispensabile per il raggiungimento dei fini istituzionali né svolge servizi ricompresi nell'elenco di cui all'art. 4 comma 2.

(a): Inserire uno dei progressivi già indicati nelle schede di ricognizione (02.01; 02.02).

(b): Inserire la ragione sociale come indicata nelle schede di ricognizione (02.01; 02.02).

(c): Indicare il tipo di partecipazione distinguendo i casi in cui la società sia partecipata direttamente, indirettamente (tramite altra società/organismo), ovvero in parte direttamente e in parte indirettamente.

(d): Inserire l'attività come indicata nelle schede di ricognizione (02.01; 02.02).

03. REQUISITI TESTO UNICO DELLE SOCIETÀ A PARTECIPAZIONE PUBBLICA

03.02. Condizioni art. 20, co. 2

Compilare una scheda per ciascuna società

Progressivo società partecipata: (a)

Denominazione società partecipata: (b)

Tipo partecipazione: (c)

Attività svolta: (d)

Indicare i seguenti dati con riferimento all'esercizio 2019:

Numero medio dipendenti (e)	318,00
Numero amministratori	13
di cui nominati dall'Ente	0
Numero componenti organo di controllo	3
di cui nominati dall'Ente	0

Importi in euro

RISULTATO D'ESERCIZIO (g)	
2019	6.267.836,00
2018	3.287.703,00
2017	2.273.208,00
2016	4.317.890,00
2015	758.049,00

Importi in euro	
Costo del personale (f)	20.283.110,00
Compensi amministratori	321.000,00
Compensi componenti organo di controllo	103.000,00

Importi in euro

FATTURATO	
2019	53.098.279,00
2018	47.760.889,00
2017	44.880.972,00
FATTURATO MEDIO	48.580.046,67

Sussistenza delle condizioni di cui all'art. 20, co. 2:

- La partecipazione societaria non rientra in alcuna delle categorie di cui all'art. 4 (art. 20, co. 2, lett. a)
- Società priva di dipendenti o con numero di amministratori superiore a quello dei dipendenti (art. 20, co. 2, lett. b)
- Svolgimento di attività analoghe o simili a quelle svolte da altre società partecipate o da enti pubblici strumentali (art. 20, co. 2, lett. c)

Indicare quali società/enti strumentali:

- Fatturato medio non superiore a 1.000.000 euro nel triennio precedente (art. 20, co. 2, lett. d e art. 26, co. 12-quinquies)
- Perdite in 4 dei 5 esercizi precedenti (per società che non gestiscono un servizio di interesse generale) (art. 20, co. 2, lett. e)
- Necessità di contenimento dei costi di funzionamento (art. 20, co. 2, lett. f)
- Necessità di aggregazione con altre società aventi ad oggetto le attività consentite all'art. 4 (art. 20, co. 2, lett. g)

Indicare le motivazioni della sussistenza o meno delle condizioni di cui ai punti precedenti:

La società non risulta indispensabile per il raggiungimento dei fini istituzionali né svolge servizi ricompresi nell'elenco di cui all'art. 4 comma 2.

Azioni da intraprendere:

Razionalizzazione mediante cessione a titolo oneroso tramite trattativa diretta con la Banca. La corresponsione del rimborso avverrà, come da art 17 dello statuto di Banca Etica, entro centottanta giorni dall'approvazione del bilancio d'esercizio cui la causa di cessazione del rapporto sociale si riferisce, al valore complessivo di valore nominale e sovrapprezzo così come determinato annualmente dall'Assemblea dei soci; resta salvo il diritto del Consiglio di Amministrazione di limitare o rinviare, in tutto o in parte e senza limiti di tempo, il rimborso delle azioni del socio uscente. La società ha richiesto nel mese di ottobre 2020 il trasferimento dei titoli presso la sede e l'aggiornamento dell'anagrafica dell'Ente per modifica del rappresentante legale, con necessità di riprodurre di nuovo tutta la documentazione necessaria.

(a): Inserire uno dei progressivi già indicati nelle schede di ricognizione (02.01; 02.02).

(b): Inserire la ragione sociale come indicata nelle schede di ricognizione (02.01; 02.02).

(c): Indicare il tipo di partecipazione distinguendo i casi in cui la società sia partecipata direttamente, indirettamente (tramite altra società/organismo), ovvero in parte direttamente e in parte indirettamente.

(d): Inserire l'attività svolta come indicata nelle schede di ricognizione (02.01; 02.02).

(e): Inserire il numero medio di dipendenti come da nota integrativa al bilancio.

(f): Inserire la voce B9 del Conto economico.

(g): Inserire il risultato d'esercizio al netto delle imposte.

05. AZIONI DI RAZIONALIZZAZIONE

05.02. Cessione/Alienazione quote

Compilare una scheda per ciascuna partecipazione che si intende cedere/alienare

Progressivo società partecipata: (a) Quota di partecipazione detenuta: (b)

Denominazione società partecipata: (c) Quota di partecipazione da cedere/alienare: (d)

Tipo partecipazione: (e)

Attività svolta: (f)

Selezionare le motivazioni della scelta:

(g)

In caso di scelta dell'opzione "altro", specificare:

Fornire ulteriori dettagli sulle motivazioni della scelta:

La società non risulta indispensabile per il raggiungimento dei fini istituzionali né svolge servizi ricompresi nell'elenco di cui all'art. 4 comma 2.

Indicare le modalità di attuazione della cessione/alienazione:

Cessione a titolo oneroso tramite trattativa diretta con la Banca.

Indicare i tempi stimati per il perfezionamento della cessione/alienazione:

La corresponsione del rimborso avverrà, come da art 17 dello statuto di Banca Etica, entro centottanta giorni dall'approvazione del bilancio d'esercizio cui la causa di cessazione del rapporto sociale si riferisce, al valore complessivo di valore nominale e sovrapprezzo così come determinato annualmente dall'Assemblea dei soci; resta salvo il diritto del Consiglio di Amministrazione di limitare o rinviare, in tutto o in parte e senza limiti di tempo, il rimborso delle azioni del socio uscente.
La società ha richiesto nel mese di ottobre 2020 il trasferimento dei titoli presso la sede e l'aggiornamento dell'anagrafica dell'Ente per modifica del rappresentante legale, con necessità di riprodurre di nuovo tutta la documentazione necessaria.

Indicare una stima dei risparmi attesi:

nessun risparmio economico atteso. eventuale recupero del valore nominale della quota pari ad euro 5.250,00 con conseguente diminuzione delle immobilizzazioni iscritte nello stato patrimoniale.

(a): Inserire uno dei progressivi già indicati nelle schede di ricognizione (02.01; 02.02).

(b): Inserire la quota complessiva di partecipazione dell'Amministrazione, sommando le quote dirette (02.01 colonna E) e indirette (02.02 colonna G).

(c): Inserire la ragione sociale come indicata nelle schede di ricognizione (02.01; 02.02).

(d): Inserire la quota di partecipazione che si intende cedere/alienare.

(e): Indicare il tipo di partecipazione distinguendo i casi in cui la società sia partecipata direttamente, indirettamente (tramite altra società/organismo), ovvero in parte direttamente e in parte indirettamente.

(f): Inserire l'attività svolta come indicata nelle schede di ricognizione (02.01; 02.02).

(g): Vedi scheda 06. "Appendice_motivazioni".

03. REQUISITI TESTO UNICO DELLE SOCIETÀ A PARTECIPAZIONE PUBBLICA

03.01. Finalità perseguite e attività ammesse (articoli 4 e 26)

Compilare una scheda per ciascuna società

Progressivo società partecipata: **(a)**

Denominazione società partecipata: **(b)**

Tipo partecipazione: **(c)**

Attività svolta: **(d)**

Indicare se la società:

- Rientra nell'Allegato "A" del d.lgs. n. 175/2016 (art. 26, co. 2)
- Ha come oggetto esclusivo la gestione di fondi europei per conto dello Stato o delle Regioni, ovvero la realizzazione di progetti di ricerca finanziati dalle istituzioni dell'Unione Europea (art. 26, co. 2)
- E stata esclusa, con deliberazione adottata ai sensi dell'art. 4 co. 9, secondo periodo, dall'applicazione totale o parziale delle disposizioni del medesimo articolo **(solo per le società partecipate dalle Regioni/Prov. Aut.)**
- È destinataria dei provvedimenti di cui al d.lgs. n. 159/2011 (art. 26, co. 12 -bis)
- È autorizzata alla gestione delle case da gioco, ai sensi della legislazione vigente (art. 26, co. 12-sexies)
- *Qualora non sia stata selezionata alcuna delle opzioni indicate ai punti precedenti, indicare se la società*
- È costituita in attuazione dell'art. 34 del regolamento CE n. 13/2013 - Gruppi d'Azione Locale (art. 4, co. 6)
- Ha per oggetto sociale prevalente la gestione di spazi fieristici e l'organizzazione di eventi fieristici (art. 4, co. 7)
- Ha per oggetto sociale prevalente la realizzazione e la gestione di impianti di trasporto a fune per la mobilità turistico-sportiva in aree montane (art. 4, co. 7)
- Ha per oggetto sociale prevalente la produzione di energia da fonti rinnovabili (art. 4, co. 7)
- Ha caratteristiche di spin off o di start up universitario, o analoghe a quelle degli enti di ricerca, ovvero gestisce aziende agricole con funzioni didattiche (art. 4, co. 8)
- Produce un servizio di interesse generale a rete (di cui all'art. 3-bis del d.l. 138/2011) fuori dall'ambito territoriale di riferimento, con affidamento dei servizi, in corso e nuovi, tramite procedure ad evidenza pubblica (art. 4, co. 9-bis)
- Produce beni e servizi strettamente necessari per il perseguimento delle finalità istituzionali dell'ente (art. 4, co. 1)
- Produce un servizio di interesse generale (art. 4, co. 2, lett. a)
- Progetta e realizza un'opera pubblica sulla base di un accordo di programma fra amministrazioni pubbliche (art. 4, co. 2, lett. b)
- Realizza e gestisce un'opera pubblica ovvero organizza e gestisce un servizio di interesse generale attraverso un contratto di partenariato pubblico/privato (art. 4, co. 2, lett. c)
- Produce beni o servizi strumentali all'ente o agli enti pubblici partecipanti o alla svolgimento delle loro funzioni (art. 4, co. 2, lett. d)
- Svolge servizi di committenza (art. 4, co. 2, lett. e)
- Valorizza il patrimonio immobiliare dell'amministrazione partecipante (art. 4, co. 3)

Indicare le motivazioni della riconducibilità o meno ai vincoli di scopo di cui al co. 1 o ad una delle attività di cui ai commi 2 e 3, anche con riferimento alle società che svolgono le attività di cui ai commi 6, 7, 8:

(a): Inserire uno dei progressivi già indicati nelle schede di ricognizione (02.01; 02.02).

(b): Inserire la ragione sociale come indicata nelle schede di ricognizione (02.01; 02.02).

(c): Indicare il tipo di partecipazione distinguendo i casi in cui la società sia partecipata direttamente, indirettamente (tramite altra società/organismo), ovvero in parte direttamente e in parte indirettamente.

(d): Inserire l'attività come indicata nelle schede di ricognizione (02.01; 02.02).

03. REQUISITI TESTO UNICO DELLE SOCIETÀ A PARTECIPAZIONE PUBBLICA

03.02. Condizioni art. 20, co. 2

Compilare una scheda per ciascuna società

Progressivo società partecipata: (a)

Denominazione società partecipata: (b)

Tipo partecipazione: (c)

Attività svolta: (d)

Gestione di quartieri fieristici in proprietà e di terzi, con relative locazioni e sublocazioni parziali correlate a tutti i servizi ad essi connessi; organizzazione di manifestazioni fieristiche, mostre, congressi, conferenze e tavole rotonde ed eventi accessori e collaterali, fornitura di servizi inerenti alle suddette attività; la pubblicazione di cataloghi periodici, comunicati e stampati relativi e connessi

Indicare i seguenti dati con riferimento all'esercizio 2019:

Numero medio dipendenti (e)	17,00
Numero amministratori	6
di cui nominati dall'Ente	0
Numero componenti organo di controllo	3
di cui nominati dall'Ente	0

Importi in euro

RISULTATO D'ESERCIZIO (g)	
2019	10.388,00
2018	11.293,00
2017	669,00
2016	-130.998,00
2015	8.822,00

Importi in euro

Costo del personale (f)	881.209,00
Compensi amministratori	40.085,00
Compensi componenti organo di controllo	27.300,00

Importi in euro

FATTURATO	
2019	3.838.938,00
2018	4.007.141,00
2017	4.570.447,00
FATTURATO MEDIO	4.138.842,00

Sussistenza delle condizioni di cui all'art. 20, co. 2:

- La partecipazione societaria non rientra in alcuna delle categorie di cui all'art. 4 (art. 20, co. 2, lett. a)
 - Società priva di dipendenti o con numero di amministratori superiore a quello dei dipendenti (art. 20, co. 2, lett. b)
 - Svolgimento di attività analoghe o similari a quelle svolte da altre società partecipate o da enti pubblici strumentali (art. 20, co. 2, lett. c)
- Indicare quali società/enti strumentali:
-
- Fatturato medio non superiore a 1.000.000 euro nel triennio precedente (art. 20, co. 2, lett. d e art. 26, co. 12 -quinquies)
 - Perdite in 4 dei 5 esercizi precedenti (per società che non gestiscono un servizio di interesse generale) (art. 20, co. 2, lett. e)
 - Necessità di contenimento dei costi di funzionamento (art. 20, co. 2, lett. f)
 - Necessità di aggregazione con altre società aventi ad oggetto le attività consentite all'art. 4 (art. 20, co. 2, lett. g)

Indicare le motivazioni della sussistenza o meno delle condizioni di cui ai punti precedenti:

La società gode della deroga prevista dal comma 7 dell'art. 4 e risulta rispettare tutti i parametri previsti dall'art. 20

Azioni da intraprendere:

Mantenimento per deroga ex comma 7 art. 4 e rispetto requisiti ex art. 20, preso atto dell'equilibrio economico sino al 2019 (risultato al netto delle imposte 2019 € 10.388).

- (a): Inserire uno dei progressivi già indicati nelle schede di ricognizione (02.01; 02.02).
- (b): Inserire la ragione sociale come indicata nelle schede di ricognizione (02.01; 02.02).
- (c): Indicare il tipo di partecipazione distinguendo i casi in cui la società sia partecipata direttamente, indirettamente (tramite altra società/organismo), ovvero in parte direttamente e in parte indirettamente.
- (d): Inserire l'attività svolta come indicata nelle schede di ricognizione (02.01; 02.02).
- (e): Inserire il numero medio di dipendenti come da nota integrativa al bilancio.
- (f): Inserire la voce B9 del Conto economico.
- (g): Inserire il risultato d'esercizio al netto delle imposte.

03. REQUISITI TESTO UNICO DELLE SOCIETÀ A PARTECIPAZIONE PUBBLICA

03.01. Finalità perseguite e attività ammesse (articoli 4 e 26)

Compilare una scheda per ciascuna società

Progressivo società partecipata: (a)

Denominazione società partecipata:

Tipo partecipazione: (c)

Attività svolta:

Indicare se la società:

- | | |
|---|---------------------------------|
| - Rientra nell'Allegato "A" del d.lgs. n. 175/2016 (art. 26, co. 2) | <input type="text" value="NO"/> |
| - Ha come oggetto esclusivo la gestione di fondi europei per conto dello Stato o delle Regioni, ovvero la realizzazione di progetti di ricerca finanziati dalle istituzioni dell'Unione Europea (art. 26, co. 2) | <input type="text" value="NO"/> |
| - E stata esclusa, con deliberazione adottata ai sensi dell'art. 4 co. 9, secondo periodo, dall'applicazione totale o parziale delle disposizioni del medesimo articolo (solo per le società partecipate dalle Regioni/Prov. Aut.) | <input type="text" value="NO"/> |
| - È destinataria dei provvedimenti di cui al d.lgs. n. 159/2011 (art. 26, co. 12 -bis) | <input type="text" value="NO"/> |
| - È autorizzata alla gestione delle case da gioco, ai sensi della legislazione vigente (art. 26, co. 12 -sexies) | <input type="text" value="NO"/> |
| Qualora non sia stata selezionata alcuna delle opzioni indicate ai punti precedenti, indicare se la società: | |
| - È costituita in attuazione dell'art. 34 del regolamento CE n. 13/2013 - Gruppi d'Azione Locale (art. 4, co. 6) | <input type="text" value="NO"/> |
| - Ha per oggetto sociale prevalente la gestione di spazi fieristici e l'organizzazione di eventi fieristici (art. 4, co. 7) | <input type="text" value="NO"/> |
| - Ha per oggetto sociale prevalente la realizzazione e la gestione di impianti di trasporto a fune per la mobilità turistico-sportiva in aree montane (art. 4, co. 7) | <input type="text" value="NO"/> |
| - Ha per oggetto sociale prevalente la produzione di energia da fonti rinnovabili (art. 4, co. 7) | <input type="text" value="NO"/> |
| - Ha caratteristiche di spin off o di start up universitario, o analoghe a quelle degli enti di ricerca, ovvero gestisce aziende agricole con funzioni didattiche (art. 4, co. 8) | <input type="text" value="NO"/> |
| - Produce un servizio di interesse generale a rete (di cui all'art. 3-bis del d.l. 138/2011) fuori dall'ambito territoriale di riferimento, con affidamento dei servizi, in corso e nuovi, tramite procedure ad evidenza pubblica (art. 4, co. 9-bis) | <input type="text" value="NO"/> |
| - Produce beni e servizi strettamente necessari per il perseguimento delle finalità istituzionali dell'ente (art. 4, co. 1) | <input type="text" value="SI"/> |
| - Produce un servizio di interesse generale (art. 4, co. 2, lett. a) | <input type="text" value="NO"/> |
| - Progetta e realizza un'opera pubblica sulla base di un accordo di programma fra amministrazioni pubbliche (art. 4, co. 2, lett. b) | <input type="text" value="NO"/> |
| - Realizza e gestisce un'opera pubblica ovvero organizza e gestisce un servizio di interesse generale attraverso un contratto di partenariato pubblico/privato (art. 4, co. 2, lett. c) | <input type="text" value="NO"/> |
| - Produce beni o servizi strumentali all'ente o agli enti pubblici partecipanti o alla svolgimento delle loro funzioni(art. 4, co. 2, lett. d) | <input type="text" value="SI"/> |
| - Svolge servizi di committenza (art. 4, co. 2, lett. e) | <input type="text" value="NO"/> |
| - Valorizza il patrimonio immobiliare dell'amministrazione partecipante (art. 4, co. 3) | <input type="text" value="NO"/> |

Indicare le motivazioni della riconducibilità o meno ai vincoli di scopo di cui al co. 1 o ad una delle attività di cui ai commi 2 e 3, anche con riferimento alle società che svolgono le attività di cui ai commi 6, 7, 8:

(a): Inserire uno dei progressivi già indicati nelle schede di ricognizione (02.01; 02.02).

(b): Inserire la ragione sociale come indicata nelle schede di ricognizione (02.01; 02.02).

(c): Indicare il tipo di partecipazione distinguendo i casi in cui la società sia partecipata direttamente, indirettamente (tramite altra società/organismo), ovvero in parte direttamente e in parte indirettamente.

(d): Inserire l'attività come indicata nelle schede di ricognizione (02.01; 02.02).

03. REQUISITI TESTO UNICO DELLE SOCIETÀ A PARTECIPAZIONE PUBBLICA

03.02. Condizioni art. 20, co. 2

Compilare una scheda per ciascuna società

Progressivo società partecipata: (a)

Denominazione società partecipata:

Tipo partecipazione: (c)

Attività svolta: (d)

Indicare i seguenti dati con riferimento all'esercizio 2019 :

Numero medio dipendenti (e)	3,00
Numero amministratori	3
di cui nominati dall'Ente	2
Numero componenti organo di controllo	1
di cui nominati dall'Ente	0

Costo del personale (f)	296.633,00
Compensi amministratori	80.000,00
Compensi componenti organo di controllo	11.528,00

RISULTATO D'ESERCIZIO (g)	
2019	12.618,00
2018	-87.740,00

FATTURATO	
2019	1.056.404,00
2018	144.782,00
FATTURATO MEDIO	600.593,00

Sussistenza delle condizioni di cui all'art. 20, co. 2:

- La partecipazione societaria non rientra in alcuna delle categorie di cui all'art. 4 (art. 20, co. 2, lett. a)
- Società priva di dipendenti o con numero di amministratori superiore a quello dei dipendenti (art. 20, co. 2, lett. b)
- Svolgimento di attività analoghe o similari a quelle svolte da altre società partecipate o da enti pubblici strumentali (art. 20, co. 2, lett. c)

Indicare quali società/enti strumentali:

- Fatturato medio non superiore a 1.000.000 euro nel triennio precedente (art. 20, co. 2, lett. d e art. 26, co. 12 -quinquagesimo-)
- Perdite in 4 dei 5 esercizi precedenti (per società che non gestiscono un servizio di interesse generale) (art. 20, co. 2, lett. e)
- Necessità di contenimento dei costi di funzionamento (art. 20, co. 2, lett. f)
- Necessità di aggregazione con altre società aventi ad oggetto le attività consentite all'art. 4 (art. 20, co. 2, lett. g)

Indicare le motivazioni della sussistenza o meno delle condizioni di cui ai punti precedenti:

Azioni da intraprendere:

Mantenimento per rispetto requisiti ex art 20 in un'ottica di sviluppo del piano economico-finanziario aggiornato Nell'assemblea straordinaria del 15 ottobre 2019 i soci hanno deliberato un aumento di capitale in modalità scindibile e progressiva per la quota massima del 20% del capitale sociale a nuovo a favore di comuni e partecipate pubbliche del territorio, in esito alle richieste pervenute al CdA.
 Nel contempo si è provveduto a modificare il testo dell'art. 6 dello statuto societario e dei patti parasociali.
 La società prosegue le attività attraverso le progettazioni e le direzioni lavoro che le vengono affidate dagli enti soci, per considerando il rallentamento dovuto all'emergenza sanitaria da COVID-19.
 Nell'assemblea del 12 aprile 2020 è stato approvato il bilancio 2019 che riporta un utile di euro 12.618; la società ha presentato nel mese di settembre 2020, unitamente alla semestrale, un pre-consuntivo elaborato con dati economic

- (a): Inserire uno dei progressivi già indicati nelle schede di ricognizione (02.01; 02.02).
- (b): Inserire la ragione sociale come indicata nelle schede di ricognizione (02.01; 02.02).
- (c): Indicare il tipo di partecipazione distinguendo i casi in cui la società sia partecipata direttamente, indirettamente (tramite altra società/organismo), ovvero in parte direttamente e in parte indirettamente.
- (d): Inserire l'attività svolta come indicata nelle schede di ricognizione (02.01; 02.02).
- (e): Inserire il numero medio di dipendenti come da nota integrativa al bilancio.
- (f): Inserire la voce B9 del Conto economico.
- (g): Inserire il risultato d'esercizio al netto delle imposte.

03. REQUISITI TESTO UNICO DELLE SOCIETÀ A PARTECIPAZIONE PUBBLICA

03.01. Finalità perseguite e attività ammesse (articoli 4 e 26)

Compilare una scheda per ciascuna società

Progressivo società partecipata:	<input type="text" value="6"/>	(a)
Denominazione società partecipata:	<input type="text" value="PADANIA ACQUE SPA"/>	(b)
Tipo partecipazione:	<input type="text" value="Diretta"/>	(c)
Attività svolta:	<input type="text" value="gestore unico del servizio idrico integrato per il territorio della Provincia di Cremona"/>	(d)

indicare se la società:

- | | |
|---|---------------------------------|
| - Rientra nell'Allegato "A" del d.lgs. n. 175/2016 (art. 26, co. 2) | <input type="text" value="NO"/> |
| - Ha come oggetto esclusivo la gestione di fondi europei per conto dello Stato o delle Regioni, ovvero la realizzazione di progetti di ricerca finanziati dalle istituzioni dell'Unione Europea (art. 26, co. 2) | <input type="text" value="NO"/> |
| - E stata esclusa, con deliberazione adottata ai sensi dell'art. 4 co. 9, secondo periodo, dall'applicazione totale o parziale delle disposizioni del medesimo articolo (solo per le società partecipate dalle Regioni/Prov. Aut.) | <input type="text" value="NO"/> |
| - È destinataria dei provvedimenti di cui al d.lgs. n. 159/2011 (art. 26, co. 12 -bis) | <input type="text" value="NO"/> |
| - È autorizzata alla gestione delle case da gioco, ai sensi della legislazione vigente (art. 26, co. 12 -sexies) | <input type="text" value="NO"/> |
| Qualora non sia stata selezionata alcuna delle opzioni indicate ai punti precedenti, indicare se la società: | |
| - È costituita in attuazione dell'art. 34 del regolamento CE n. 13/2013 - Gruppi d'Azione Locale (art. 4, co. 6) | <input type="text" value="NO"/> |
| - Ha per oggetto sociale prevalente la gestione di spazi fieristici e l'organizzazione di eventi fieristici (art. 4, co. 7) | <input type="text" value="NO"/> |
| - Ha per oggetto sociale prevalente la realizzazione e la gestione di impianti di trasporto a fune per la mobilità turistico-sportiva in aree montane (art. 4, co. 7) | <input type="text" value="NO"/> |
| - Ha per oggetto sociale prevalente la produzione di energia da fonti rinnovabili (art. 4, co. 7) | <input type="text" value="NO"/> |
| - Ha caratteristiche di spin off o di start up universitario, o analoghe a quelle degli enti di ricerca, ovvero gestisce aziende agricole con funzioni didattiche (art. 4, co. 8) | <input type="text" value="NO"/> |
| - Produce un servizio di interesse generale a rete (di cui all'art. 3-bis del d.l. 138/2011) fuori dall'ambito territoriale di riferimento, con affidamento dei servizi, in corso e nuovi, tramite procedure ad evidenza pubblica (art. 4, co. 9-bis) | <input type="text" value="NO"/> |
| - Produce beni e servizi strettamente necessari per il perseguimento delle finalità istituzionali dell'ente (art. 4, co. 1) | <input type="text" value="NO"/> |
| - Produce un servizio di interesse generale (art. 4, co. 2, lett. a) | <input type="text" value="SI"/> |
| - Progetta e realizza un'opera pubblica sulla base di un accordo di programma fra amministrazioni pubbliche (art. 4, co. 2, lett. b) | <input type="text" value="NO"/> |
| - Realizza e gestisce un'opera pubblica ovvero organizza e gestisce un servizio di interesse generale attraverso un contratto di partenariato pubblico/privato (art. 4, co. 2, lett. c) | <input type="text" value="NO"/> |
| - Produce beni o servizi strumentali all'ente o agli enti pubblici partecipanti o alla svolgimento delle loro funzioni(art. 4, co. 2, lett. d) | <input type="text" value="SI"/> |
| - Svolge servizi di committenza (art. 4, co. 2, lett. e) | <input type="text" value="NO"/> |
| - Valorizza il patrimonio immobiliare dell'amministrazione partecipante (art. 4, co. 3) | <input type="text" value="NO"/> |

Indicare le motivazioni della riconducibilità o meno ai vincoli di scopo di cui al co. 1 o ad una delle attività di cui ai commi 2 e 3, anche con riferimento alle società che svolgono le attività di cui ai commi 6, 7, 8:

Società, a capitale interamente pubblico, alla quale è stato affidato il ruolo di gestore del servizio idrico integrato per tutti i comuni all'interno dell'ambito territoriale ottimale Provincia di Cremona.

(a): Inserire uno dei progressivi già indicati nelle schede di ricognizione (02.01; 02.02).

(b): Inserire la ragione sociale come indicata nelle schede di ricognizione (02.01; 02.02).

(c): Indicare il tipo di partecipazione distinguendo i casi in cui la società sia partecipata direttamente, indirettamente (tramite altra società/organismo), ovvero in parte direttamente e in parte indirettamente.

(d): Inserire l'attività come indicata nelle schede di ricognizione (02.01; 02.02).

03. REQUISITI TESTO UNICO DELLE SOCIETÀ A PARTECIPAZIONE PUBBLICA

03.02. Condizioni art. 20, co. 2

Compilare una scheda per ciascuna società

Progressivo società partecipata: (a)Denominazione società partecipata: (b)Tipo partecipazione: (c)Attività svolta: (d)

Indicare i seguenti dati con riferimento all'esercizio 2019:

Numero medio dipendenti (e)	171,40
Numero amministratori	5
di cui nominati dall'Ente	0
Numero componenti organo di controllo	3
di cui nominati dall'Ente	0

Importi in euro

RISULTATO D'ESERCIZIO (g)	
2019	3.869.465,00
2018	4.743.463,00
2017	4.560.850,00
2016	2.155.796,00
2015	1.006.671,00

Importi in euro	
Costo del personale (f)	9.770.012,00
Compensi amministratori *	95.000,00
Compensi componenti organo di controllo	45.000,00

*oltre €12.000,00 per oneri sociali

Importi in euro

FATTURATO	
2019	55.838.365,00
2018	51.612.678,00
2017	51.193.984,00
FATTURATO MEDIO	52.881.675,67

Sussistenza delle condizioni di cui all'art. 20, co. 2:

- La partecipazione societaria non rientra in alcuna delle categorie di cui all'art. 4 (art. 20, co. 2, lett. a)
- Società priva di dipendenti o con numero di amministratori superiore a quello dei dipendenti (art. 20, co. 2, lett. b)
- Svolgimento di attività analoghe o similari a quelle svolte da altre società partecipate o da enti pubblici strumentali (art. 20, co. 2, lett. c)

Indicare quali società/enti strumentali:

- Fatturato medio non superiore a 1.000.000 euro nel triennio precedente (art. 20, co. 2, lett. d e art. 26, co. 12-quinquies)
- Perdite in 4 dei 5 esercizi precedenti (per società che non gestiscono un servizio di interesse generale) (art. 20, co. 2, lett. e)
- Necessità di contenimento dei costi di funzionamento (art. 20, co. 2, lett. f)
- Necessità di aggregazione con altre società aventi ad oggetto le attività consentite all'art. 4 (art. 20, co. 2, lett. g)

Indicare le motivazioni della sussistenza o meno delle condizioni di cui ai punti precedenti:

Azioni da intraprendere:

(a): Inserire uno dei progressivi già indicati nelle schede di ricognizione (02.01; 02.02).

(b): Inserire la ragione sociale come indicata nelle schede di ricognizione (02.01; 02.02).

(c): Indicare il tipo di partecipazione distinguendo i casi in cui la società sia partecipata direttamente, indirettamente (tramite altra società/organismo), ovvero in parte direttamente e in parte indirettamente.

(d): Inserire l'attività svolta come indicata nelle schede di ricognizione (02.01; 02.02).

(e): Inserire il numero medio di dipendenti come da nota integrativa al bilancio.

(f): Inserire la voce B9 del Conto economico.

(g): Inserire il risultato d'esercizio al netto delle imposte.

03. REQUISITI TESTO UNICO DELLE SOCIETÀ A PARTECIPAZIONE PUBBLICA

03.01. Finalità perseguite e attività ammesse (articoli 4 e 26)

Compilare una scheda per ciascuna società

Progressivo società partecipata: 06.05 (a)

Denominazione società partecipata: GAL TERRE DEL PO S.C. A R.L. (b)

Tipo partecipazione: Indiretta (c)

Attività svolta: (d)

La Società ha lo scopo di gestire il PSL approvato dalla Regione Lombardia per il periodo 2014/2020.

Indicare se la società:

- Rientra nell'Allegato "A" del d.lgs. n. 175/2016 (art. 26, co. 2)
- Ha come oggetto esclusivo la gestione di fondi europei per conto dello Stato o delle Regioni, ovvero la realizzazione di progetti di ricerca finanziati dalle istituzioni dell'Unione Europea (art. 26, co. 2)
- E stata esclusa, con deliberazione adottata ai sensi dell'art. 4 co. 9, secondo periodo, dall'applicazione totale o parziale delle disposizioni del medesimo articolo (solo per le società partecipate dalle Regioni/Prov. Aut.)
- È destinataria dei provvedimenti di cui al d.lgs. n. 159/2011 (art. 26, co. 12-bis)
- È autorizzata alla gestione delle case da gioco, ai sensi della legislazione vigente (art. 26, co. 12-sexies)
- Qualora non sia stata selezionata alcuna delle opzioni indicate ai punti precedenti, indicare se la società:**
- È costituita in attuazione dell'art. 34 del regolamento CE n. 13/2013 - Gruppi d'Azione Locale (art. 4, co. 6)
- Ha per oggetto sociale prevalente la gestione di spazi fieristici e l'organizzazione di eventi fieristici (art. 4, co. 7)
- Ha per oggetto sociale prevalente la realizzazione e la gestione di impianti di trasporto a fune per la mobilità turistico-sportiva in aree montane (art. 4, co. 7)
- Ha per oggetto sociale prevalente la produzione di energia da fonti rinnovabili (art. 4, co. 7)
- Ha caratteristiche di spin off o di start up universitario, o analoghe a quelle degli enti di ricerca, ovvero gestisce aziende agricole con funzioni didattiche (art. 4, co. 8)
- Produce un servizio di interesse generale a rete (di cui all'art. 3-bis del d.l. 138/2011) fuori dall'ambito territoriale di riferimento, con affidamento dei servizi, in corso e nuovi, tramite procedure ad evidenza pubblica (art. 4, co. 9-bis)
- Produce beni e servizi strettamente necessari per il perseguimento delle finalità istituzionali dell'ent (art. 4, co. 1)
- Produce un servizio di interesse generale (art. 4, co. 2, lett. a)
- Progetta e realizza un'opera pubblica sulla base di un accordo di programma fra amministrazioni pubbliche (art. 4, co. 2, lett. b)
- Realizza e gestisce un'opera pubblica ovvero organizza e gestisce un servizio di interesse generale attraverso un contratto di partenariato pubblico/privato (art. 4, co. 2, lett. c)
- Produce beni o servizi strumentali all'ente o agli enti pubblici partecipanti o alla svolgimento delle loro funzioni (art. 4, co. 2, lett. d)
- Svolge servizi di committenza (art. 4, co. 2, lett. e)
- Valorizza il patrimonio immobiliare dell'amministrazione partecipante (art. 4, co. 3)

Indicare le motivazioni della riconducibilità o meno ai vincoli di scopo di cui al co. 1 o ad una delle attività di cui ai commi 2 e 3, anche con riferimento alle società che svolgono le attività di cui ai commi 6, 7, 8:

Trattandosi di società costituita in attuazione dell'art. 34 del Regolamento CE n. 13/2013 - Gruppi d'Azione Locale, gode della deroga prevista dall'art. 4, comma 6.

(a): Inserire uno dei progressivi già indicati nelle schede di ricognizione (02.01; 02.02).

(b): Inserire la ragione sociale come indicata nelle schede di ricognizione (02.01; 02.02).

(c): Indicare il tipo di partecipazione distinguendo i casi in cui la società sia partecipata direttamente, indirettamente (tramite altra società/organismo), ovvero in parte direttamente e in parte indirettamente.

(d): Inserire l'attività come indicata nelle schede di ricognizione (02.01; 02.02).

03. REQUISITI TESTO UNICO DELLE SOCIETÀ A PARTECIPAZIONE PUBBLICA

03.02. Condizioni art. 20, co. 2

Compilare una scheda per ciascuna società

Progressivo società partecipata: (a)

Denominazione società partecipata: (b)

Tipo partecipazione: (c)

Attività svolta: (d)

Indicare i seguenti dati con riferimento all'esercizio 2019:

Numero medio dipendenti (e)	2,00
Numero amministratori	11
di cui nominati dall'Ente	0
Numero componenti organo di controllo	1
di cui nominati dall'Ente	0

Importi in euro

RISULTATO D'ESERCIZIO (g)	
2019	7.038,00
2018	5.583,00
2017	13.472,00
2016	-3.624,00

Importi in euro

Costo del personale (f)	59.780,00
Compensi amministratori	0,00
Compensi componenti organo di controllo	5.710,00

Importi in euro

FATTURATO	
2019	188.581,00
2018	143.550,00
2017	83.348,00
FATTURATO MEDIO	138.493,00

Sussistenza delle condizioni di cui all'art. 20, co. 2:

- La partecipazione societaria non rientra in alcuna delle categorie di cui all'art. 4 (art. 20, co. 2, lett. a)
- Società priva di dipendenti o con numero di amministratori superiore a quello dei dipendenti (art. 20, co. 2, lett. b)
- Svolgimento di attività analoghe o similari a quelle svolte da altre società partecipate o da enti pubblici strumentali (art. 20, co. 2, lett. c)

Indicare quali società/enti strumentali:

- Fatturato medio non superiore a 1.000.000 euro nel triennio precedente (art. 20, co. 2, lett. d e art. 26, co. 12 -quinquies)
- Perdite in 4 dei 5 esercizi precedenti (per società che non gestiscono un servizio di interesse generale) (art. 20, co. 2, lett. e)
- Necessità di contenimento dei costi di funzionamento (art. 20, co. 2, lett. f)
- Necessità di aggregazione con altre società aventi ad oggetto le attività consentite all'art. 4 (art. 20, co. 2, lett. g)

Indicare le motivazioni della sussistenza o meno delle condizioni di cui ai punti precedenti:

Azioni da intraprendere:

Mantenimento per deroga espressa ex art. 4 comma 6 del TUSP.

(a): Inserire uno dei progressivi già indicati nelle schede di ricognizione (02.01; 02.02).

(b): Inserire la ragione sociale come indicata nelle schede di ricognizione (02.01; 02.02).

(c): Indicare il tipo di partecipazione distinguendo i casi in cui la società sia partecipata direttamente, indirettamente (tramite altra società/organismo), ovvero in parte direttamente e in parte indirettamente.

(d): Inserire l'attività svolta come indicata nelle schede di ricognizione (02.01; 02.02).

(e): Inserire il numero medio di dipendenti come da nota integrativa al bilancio.

(f): Inserire la voce B9 del Conto economico.

(g): Inserire il risultato d'esercizio al netto delle imposte.

03. REQUISITI TESTO UNICO DELLE SOCIETÀ A PARTECIPAZIONE PUBBLICA

03.01. Finalità perseguite e attività ammesse (articoli 4 e 26)

Compilare una scheda per ciascuna società

Progressivo società partecipata: 06.06 (a)

Denominazione società partecipata: GAL OGLIO PO S.C. A R.L. (b)

Tipo partecipazione: Indiretta (c)

Attività svolta: (d)

La Società ha lo scopo di gestire il PSL approvato dalla Regione Lombardia, nonché di promuovere l'avvio di nuove iniziative economiche e di favorire la valorizzazione delle risorse umane e materiali del territorio stimolando la collaborazione tra Enti locali ed imprenditorialità privata.

Indicare se la società:

- Rientra nell'Allegato "A" del d.lgs. n. 175/2016 (art. 26, co. 2)
- Ha come oggetto esclusivo la gestione di fondi europei per conto dello Stato o delle Regioni, ovvero la realizzazione di progetti di ricerca finanziati dalle istituzioni dell'Unione Europea (art. 26, co. 2)
- E stata esclusa, con deliberazione adottata ai sensi dell'art. 4 co. 9, secondo periodo, dall'applicazione totale o parziale delle disposizioni del medesimo articolo (solo per le società partecipate dalle Regioni/Prov. Aut.)
- È destinataria dei provvedimenti di cui al d.lgs. n. 159/2011 (art. 26, co. 12-bis)
- È autorizzata alla gestione delle case da gioco, ai sensi della legislazione vigente (art. 26, co. 12-sexies)
- Qualora non sia stata selezionata alcuna delle opzioni indicate ai punti precedenti, indicare se la società:
- È costituita in attuazione dell'art. 34 del regolamento CE n. 13/2013 - Gruppi d'Azione Locale (art. 4, co. 6)
- Ha per oggetto sociale prevalente la gestione di spazi fieristici e l'organizzazione di eventi fieristici (art. 4, co. 7)
- Ha per oggetto sociale prevalente la realizzazione e la gestione di impianti di trasporto a fune per la mobilità turistico-sportiva in aree montane (art. 4, co. 7)
- Ha per oggetto sociale prevalente la produzione di energia da fonti rinnovabili (art. 4, co. 7)
- Ha caratteristiche di spin off o di start up universitario, o analoghe a quelle degli enti di ricerca, ovvero gestisce aziende agricole con funzioni didattiche (art. 4, co. 8)
- Produce un servizio di interesse generale a rete (di cui all'art. 3-bis del d.l. 138/2011) fuori dall'ambito territoriale di riferimento, con affidamento dei servizi, in corso e nuovi, tramite procedure ad evidenza pubblica (art. 4, co. 9-bis)
- Produce beni e servizi strettamente necessari per il perseguimento delle finalità istituzionali dell'ent (art. 4, co. 1)
- Produce un servizio di interesse generale (art. 4, co. 2, lett. a)
- Progetta e realizza un'opera pubblica sulla base di un accordo di programma fra amministrazioni pubbliche (art. 4, co. 2, lett. b)
- Realizza e gestisce un'opera pubblica ovvero organizza e gestisce un servizio di interesse generale attraverso un contratto di partenariato pubblico/privato (art. 4, co. 2, lett. c)
- Produce beni o servizi strumentali all'ente o agli enti pubblici partecipanti o alla svolgimento delle loro funzioni (art. 4, co. 2, lett. d)
- Svolge servizi di committenza (art. 4, co. 2, lett. e)
- Valorizza il patrimonio immobiliare dell'amministrazione partecipante (art. 4, co. 3)

Indicare le motivazioni della riconducibilità o meno ai vincoli di scopo di cui al co. 1 o ad una delle attività di cui ai commi 2 e 3, anche con riferimento alle società che svolgono le attività di cui ai commi 6, 7, 8:

Trattandosi di società costituita in attuazione dell'art. 34 del Regolamento CE n. 13/2013 - Gruppi d'Azione Locale, gode della deroga prevista dall'art. 4, comma 6.

(a): Inserire uno dei progressivi già indicati nelle schede di ricognizione (02.01; 02.02).

(b): Inserire la ragione sociale come indicata nelle schede di ricognizione (02.01; 02.02).

(c): Indicare il tipo di partecipazione distinguendo i casi in cui la società sia partecipata direttamente, indirettamente (tramite altra società/organismo), ovvero in parte direttamente e in parte indirettamente.

(d): Inserire l'attività come indicata nelle schede di ricognizione (02.01; 02.02).

03. REQUISITI TESTO UNICO DELLE SOCIETÀ A PARTECIPAZIONE PUBBLICA

03.02. Condizioni art. 20, co. 2

Compilare una scheda per ciascuna società

Progressivo società partecipata: (a)

Denominazione società partecipata: (b)

Tipo partecipazione: (c)

Attività svolta: (d)

Indicare i seguenti dati con riferimento all'esercizio 2019:

Numero medio dipendenti (e)	1,00
Numero amministratori	9
di cui nominati dall'Ente	0
Numero componenti organo di controllo	1
di cui nominati dall'Ente	0

Importi in euro

RISULTATO D'ESERCIZIO (g)	
2019	1.479,00
2018	1.259,00
2017	-1.501,00

Importi in euro

Costo del personale (f)	8.613,00
Compensi amministratori	0,00
Compensi componenti organo di controllo	5.512,00

Importi in euro

FATTURATO	
2019	228.236,00
2018	288.432,00
2017	12.358,00
FATTURATO MEDIO	176.342,00

Sussistenza delle condizioni di cui all'art. 20, co. 2:

- La partecipazione societaria non rientra in alcuna delle categorie di cui all'art. 4 (art. 20, co. 2, lett. a)
- Società priva di dipendenti o con numero di amministratori superiore a quello dei dipendenti (art. 20, co. 2, lett. b)
- Svolgimento di attività analoghe o similari a quelle svolte da altre società partecipate o da enti pubblici strumentali (art. 20, co. 2, lett. c)

Indicare quali società/enti strumentali:

- Fatturato medio non superiore a 1.000.000 euro nel triennio precedente (art. 20, co. 2, lett. d e art. 26, co. 12 -quinquies)
- Perdite in 4 dei 5 esercizi precedenti (per società che non gestiscono un servizio di interesse generale) (art. 20, co. 2, lett. e)
- Necessità di contenimento dei costi di funzionamento (art. 20, co. 2, lett. f)
- Necessità di aggregazione con altre società aventi ad oggetto le attività consentite all'art. 4 (art. 20, co. 2, lett. g)

Indicare le motivazioni della sussistenza o meno delle condizioni di cui ai punti precedenti:

Azioni da intraprendere:

Mantenimento per deroga espressa ex art. 4 comma 6 del TUSP.

(a): Inserire uno dei progressivi già indicati nelle schede di ricognizione (02.01; 02.02).

(b): Inserire la ragione sociale come indicata nelle schede di ricognizione (02.01; 02.02).

(c): Indicare il tipo di partecipazione distinguendo i casi in cui la società sia partecipata direttamente, indirettamente (tramite altra società/organismo), ovvero in parte direttamente e in parte indirettamente.

(d): Inserire l'attività svolta come indicata nelle schede di ricognizione (02.01; 02.02).

(e): Inserire il numero medio di dipendenti come da nota integrativa al bilancio.

(f): Inserire la voce B9 del Conto economico.

(g): Inserire il risultato d'esercizio al netto delle imposte.

03. REQUISITI TESTO UNICO DELLE SOCIETÀ A PARTECIPAZIONE PUBBLICA

03.01. Finalità perseguite e attività ammesse (articoli 4 e 26)

Compilare una scheda per ciascuna società

Progressivo società partecipata: (a)

Denominazione società partecipata: (b)

Tipo partecipazione: (c)

Attività svolta: (d)

Indicare se la società:

- Rientra nell'Allegato "A" del d.lgs. n. 175/2016 (art. 26, co. 2)

- Ha come oggetto esclusivo la gestione di fondi europei per conto dello Stato o delle Regioni, ovvero la realizzazione di progetti di ricerca finanziati dalle istituzioni dell'Unione Europea (art. 26, co. 2)

- È stata esclusa, con deliberazione adottata ai sensi dell'art. 4 co. 9, secondo periodo, dall'applicazione totale o parziale delle disposizioni del medesimo articolo (solo per le società partecipate dalle Regioni/Prov. Aut.)

- È destinataria dei provvedimenti di cui al d.lgs. n. 159/2011 (art. 26, co. 12-bis)

- È autorizzata alla gestione delle case da gioco, ai sensi della legislazione vigente (art. 26, co. 12-sexies)

Qualora non sia stata selezionata alcuna delle opzioni indicate ai punti precedenti, indicare se la società

- È costituita in attuazione dell'art. 34 del regolamento CE n. 13/2013 - Gruppi d'Azione Locale (art. 4, co. 6)

- Ha per oggetto sociale prevalente la gestione di spazi fieristici e l'organizzazione di eventi fieristici (art. 4, co. 7)

- Ha per oggetto sociale prevalente la realizzazione e la gestione di impianti di trasporto a fune per la mobilità turistico-sportiva in aree montane (art. 4, co. 7)

- Ha per oggetto sociale prevalente la produzione di energia da fonti rinnovabili (art. 4, co. 7)

- Ha caratteristiche di spin off o di start up universitario, o analoghe a quelle degli enti di ricerca, ovvero gestisce aziende agricole con funzioni didattiche (art. 4, co. 8)

- Produce un servizio di interesse generale a rete (di cui all'art. 3-bis del d.l. 138/2011) fuori dall'ambito territoriale di riferimento, con affidamento dei servizi, in corso e nuovi, tramite procedure ad evidenza pubblica (art. 4, co. 9-bis)

- Produce beni e servizi strettamente necessari per il perseguimento delle finalità istituzionali dell'ente (art. 4, co. 1)

- Produce un servizio di interesse generale (art. 4, co. 2, lett. a)

- Progetta e realizza un'opera pubblica sulla base di un accordo di programma fra amministrazioni pubbliche (art. 4, co. 2, lett. b)

- Realizza e gestisce un'opera pubblica ovvero organizza e gestisce un servizio di interesse generale attraverso un contratto di partenariato pubblico/privato (art. 4, co. 2, lett. c)

- Produce beni o servizi strumentali all'ente o agli enti pubblici partecipanti o alla svolgimento delle loro funzioni (art. 4, co. 2, lett. d)

- Svolge servizi di committenza (art. 4, co. 2, lett. e)

- Valorizza il patrimonio immobiliare dell'amministrazione partecipante (art. 4, co. 3)

Indicare le motivazioni della riconducibilità o meno ai vincoli di scopo di cui al co. 1 o ad una delle attività di cui ai commi 2 e 3, anche con riferimento alle società che svolgono le attività di cui ai commi 6, 7, 8:

La società rispetta i requisiti previsti dall'art. 4 svolgendo, per conto degli enti soci, prevalentemente per i comuni del territorio, attività strumentali servizi di consulenza e assistenza, contabilità e fatturazione, progettazione e direzione lavori, espletamento di gare.

(a): Inserire uno dei progressivi già indicati nelle schede di ricognizione (02.01; 02.02).

(b): Inserire la ragione sociale come indicata nelle schede di ricognizione (02.01; 02.02).

(c): Indicare il tipo di partecipazione distinguendo i casi in cui la società sia partecipata direttamente, indirettamente (tramite altra società/organismo), ovvero in parte direttamente e in parte indirettamente.

(d): Inserire l'attività come indicata nelle schede di ricognizione (02.01; 02.02).

03. REQUISITI TESTO UNICO DELLE SOCIETÀ A PARTECIPAZIONE PUBBLICA

03.02. Condizioni art. 20, co. 2

Compilare una scheda per ciascuna società

Progressivo società partecipata: (a)

Denominazione società partecipata: (b)

Tipo partecipazione: (c)

Attività svolta: (d)

Indicare i seguenti dati con riferimento all'esercizio 2019:

Numero medio dipendenti (e)	10,92
Numero amministratori di cui nominati dall'Ente	1
Numero componenti organo di controllo di cui nominati dall'Ente	0
	3
	0

LIQUIDATORE

Costo del personale (f)	793.966,00
Compensi amministratori	69.980,00
Compensi componenti organo di controllo	50.960,00

LIQUIDATORE

RISULTATO D'ESERCIZIO (g)	
2019	1.523,00
2018	241.594,00
2017	441.767,00
2016	2.940.119,00
2015	120.261,00

FATTURATO	
2019	6.853.174,00
2018	8.587.242,00
2017	9.565.821,00
FATTURATO MEDIO	8.335.412,33

Sussistenza delle condizioni di cui all'art. 20, co. 2:

- La partecipazione societaria non rientra in alcuna delle categorie di cui all'art. 4 (art. 20, co. 2, lett. a)
- Società priva di dipendenti o con numero di amministratori superiore a quello dei dipendenti (art. 20, co. 2, lett. b)
- Svolgimento di attività analoghe o similari a quelle svolte da altre società partecipate o da enti pubblici strumentali (art. 20, co. 2, lett. c)

Indicare quali società/enti strumentali:

- Fatturato medio non superiore a 1.000.000 euro nel triennio precedente (art. 20, co. 2, lett. d e art. 26, co. 12 -quinquies)
- Perdite in 4 dei 5 esercizi precedenti (per società che non gestiscono un servizio di interesse generale) (art. 20, co. 2, lett. e)
- Necessità di contenimento dei costi di funzionamento (art. 20, co. 2, lett. f)
- Necessità di aggregazione con altre società aventi ad oggetto le attività consentite all'art. 4 (art. 20, co. 2, lett. g)

Indicare le motivazioni della sussistenza o meno delle condizioni di cui ai punti precedenti:

Azioni da intraprendere:

Razionalizzazione tramite fusione inversa con Consorzio.it.
 La Provincia partecipa ad SCRIP SpA con una quota del 4%; capitale sociale di € 2.000.000,00, patrimonio netto oltre 30.000.000 di euro
 L'assemblea del 6/12/2018 ha deliberato la liquidazione volontaria per favorire il processo di fusione per incorporazione della controllata Consorzio.it SpA, attualmente in corso.
 Il processo di fusione avrà come conseguenza il venir meno della partecipazione diretta in SCRIP e la conversione da indiretta a diretta della partecipazione in Consorzio.it.
 Nel corso dell'incontro informativo dei soci del 19 novembre 2020 la società ha presentato le proposte di modifica

- (a): Inserire uno dei progressivi già indicati nelle schede di ricognizione (02.01; 02.02).
- (b): Inserire la ragione sociale come indicata nelle schede di ricognizione (02.01; 02.02).
- (c): Indicare il tipo di partecipazione distinguendo i casi in cui la società sia partecipata direttamente, indirettamente (tramite altra società/organismo), ovvero in parte direttamente e in parte indirettamente.
- (d): Inserire l'attività svolta come indicata nelle schede di ricognizione (02.01; 02.02).
- (e): Inserire il numero medio di dipendenti come da nota integrativa al bilancio.
- (f): Inserire la voce B9 del Conto economico.
- (g): Inserire il risultato d'esercizio al netto delle imposte.

05. AZIONI DI RAZIONALIZZAZIONE

05.02. Cessione/Alienazione quote

*Compilare una scheda per ciascuna partecipazione che si intende cedere/alienare***Progressivo società partecipata:** Dir_7 **Quota di partecipazione detenuta:** 4 (b)**Denominazione società partecipata:** S.C.R.P. SOCIETA' CREMASCA RETI E PATRIMONIO (c) **Quota di partecipazione da cedere/alienare:** 4 (d)**Tipo partecipazione:** Diretta (e)**Attività svolta:** Acquisto, costruzione, gestione, affitto, locazione beni immobili, fabbricati, terreni, impianti...funzionali all'erogazione dei servizi pubblici, quali: illuminazione pubblica, servizi idrici, distribuzione gas metano, servizi igiene ambientale, urbanizzazione, arredo urbano, produzioni (f)*Selezionare le motivazioni della scelta:*

Altro (specificare) (g)

In caso di scelta dell'opzione "altro", specificare:

Razionalizzazione tramite fusione inversa con Consorzio.it.

Fornire ulteriori dettagli sulle motivazioni della scelta:

La Provincia partecipa ad SCRIP SpA con una quota del 4%; capitale sociale di € 2.000.000,00, patrimonio netto oltre 30.000.000 di euro

L'assemblea del 4/12/2018 ha deliberato la liquidazione volontaria per favorire il processo di fusione per incorporazione della controllata Consorzio.it SpA.

Il processo di fusione avrà come conseguenza il venir meno della partecipazione diretta in SCRIP e la conversione da indiretta a diretta della partecipazione in Consorzio.it

Indicare le modalità di attuazione della cessione/alienazione:

Il processo di fusione ha avuto inizio con l'approvazione dell'atto in data 6 dicembre 2018 e la nomina del liquidatore.

Il liquidatore, in ragione del mandato ricevuto e delle complessità introdotte dall'arbitrato sta valutando modalità e tempi per lo scioglimento della società e ad oggi ritiene possibile che ciò accada entro la fine del 2021.

In ordine al progetto di fusione inversa restano da attuare le seguenti azioni:

- la ridefinizione delle partecipazioni societarie dei soci da Scrp SpA a Consorzio.it SpA,
- la definitiva liquidazione di Scrp SpA.

L'assemblea dei soci ha approvato il bilancio 2019 nella seduta del 9 luglio 2020; viene evidenziato un risultato di esercizio positivo netto di € 1.523,00 (dopo l'iscrizione delle imposte di esercizio per complessivi € 222.153) e destinato a riserva

Indicare i tempi stimati per il perfezionamento della cessione/alienazione:

L'assemblea del 6/12/2018 ha deliberato la liquidazione volontaria per favorire il processo di fusione per incorporazione della controllata Consorzio.it SpA. con termine previsto 2021.

*Indicare una stima dei risparmi attesi:***(a):** Inserire uno dei progressivi già indicati nelle schede di ricognizione (02.01; 02.02).**(b):** Inserire la quota complessiva di partecipazione dell'Amministrazione, sommando le quote dirette (02.01 colonna E) e indirette (02.02 colonna G).**(c):** Inserire la ragione sociale come indicata nelle schede di ricognizione (02.01; 02.02).**(d):** Inserire la quota di partecipazione che si intende cedere/alienare.**(e):** Indicare il tipo di partecipazione distinguendo i casi in cui la società sia partecipata direttamente, indirettamente (tramite altra società/organismo), ovvero in parte direttamente e in parte indirettamente.**(f):** Inserire l'attività svolta come indicata nelle schede di ricognizione (02.01; 02.02).**(g):** Vedi scheda 06. "Appendice_motivazioni".

03. REQUISITI TESTO UNICO DELLE SOCIETÀ A PARTECIPAZIONE PUBBLICA

03.01. Finalità perseguite e attività ammesse (articoli 4 e 26)

Compilare una scheda per ciascuna società

Progressivo società partecipata: 07.07 (a)

Denominazione società partecipata: SCS SRL
IN LIQUIDAZIONE VOLONTARIA (b)

Tipo partecipazione: Indiretta (c)

Attività svolta: SCS costituisce la holding mediante cui i soci di SCRP partecipano, nella misura del 4,33% al capitale di LGH SpA di cui è socio di maggioranza assoluta A2A SpA (d)

Indicare se la società:

- Rientra nell'Allegato "A" del d.lgs. n. 175/2016 (art. 26, co. 2)
- Ha come oggetto esclusivo la gestione di fondi europei per conto dello Stato o delle Regioni, ovvero la realizzazione di progetti di ricerca finanziati dalle istituzioni dell'Unione Europea (art. 26, co. 2)
- È stata esclusa, con deliberazione adottata ai sensi dell'art. 4 co. 9, secondo periodo, dall'applicazione totale o parziale delle disposizioni del medesimo articolo (solo per le società partecipate dalle Regioni/Prov. Aut.)
- È destinataria dei provvedimenti di cui al d.lgs. n. 159/2011 (art. 26, co. 12-bis)
- È autorizzata alla gestione delle case da gioco, ai sensi della legislazione vigente (art. 26, co. 12-sexies)
- Qualora non sia stata selezionata alcuna delle opzioni indicate ai punti precedenti, indicare se la società**
- È costituita in attuazione dell'art. 34 del regolamento CE n. 13/2013 - Gruppi d'Azione Locale (art. 4, co. 6)
- Ha per oggetto sociale prevalente la gestione di spazi fieristici e l'organizzazione di eventi fieristici (art. 4, co. 7)
- Ha per oggetto sociale prevalente la realizzazione e la gestione di impianti di trasporto a fune per la mobilità turistico-sportiva in aree montane (art. 4, co. 7)
- Ha per oggetto sociale prevalente la produzione di energia da fonti rinnovabili (art. 4, co. 7)
- Ha caratteristiche di spin off o di start up universitario, o analoghe a quelle degli enti di ricerca, ovvero gestisce aziende agricole con funzioni didattiche (art. 4, co. 8)
- Produce un servizio di interesse generale a rete (di cui all'art. 3-bis del d.l. 138/2011) fuori dall'ambito territoriale di riferimento, con affidamento dei servizi, in corso e nuovi, tramite procedure ad evidenza pubblica (art. 4, co. 9-bis)
- Produce beni e servizi strettamente necessari per il perseguimento delle finalità istituzionali dell'ente (art. 4, co. 1)
- Produce un servizio di interesse generale (art. 4, co. 2, lett. a)
- Progetta e realizza un'opera pubblica sulla base di un accordo di programma fra amministrazioni pubbliche (art. 4, co. 2, lett. b)
- Realizza e gestisce un'opera pubblica ovvero organizza e gestisce un servizio di interesse generale attraverso un contratto di partenariato pubblico/privato (art. 4, co. 2, lett. c)
- Produce beni o servizi strumentali all'ente o agli enti pubblici partecipanti o alla svolgimento delle loro funzioni (art. 4, co. 2, lett. d)
- Svolge servizi di committenza (art. 4, co. 2, lett. e)
- Valorizza il patrimonio immobiliare dell'amministrazione partecipante (art. 4, co. 3)

Indicare le motivazioni della riconducibilità o meno ai vincoli di scopo di cui al co. 1 o ad una delle attività di cui ai commi 2 e 3, anche con riferimento alle società che svolgono le attività di cui ai commi 6, 7, 8:

(a): Inserire uno dei progressivi già indicati nelle schede di ricognizione (02.01; 02.02).

(b): Inserire la ragione sociale come indicata nelle schede di ricognizione (02.01; 02.02).

(c): Indicare il tipo di partecipazione distinguendo i casi in cui la società sia partecipata direttamente, indirettamente (tramite altra società/organismo), ovvero in parte direttamente e in parte indirettamente.

(d): Inserire l'attività come indicata nelle schede di ricognizione (02.01; 02.02).

03. REQUISITI TESTO UNICO DELLE SOCIETÀ A PARTECIPAZIONE PUBBLICA

03.02. Condizioni art. 20, co. 2

Compilare una scheda per ciascuna società

Progressivo società partecipata: (a)

Denominazione società partecipata: (b)

Tipo partecipazione: (c)

Attività svolta: (d)

Indicare i seguenti dati con riferimento all'esercizio 2019:

Numero medio dipendenti (e)	0,00
Numero amministratori	2
di cui nominati dall'Ente	0
Numero componenti organo di controllo	1
di cui nominati dall'Ente	0

Importi in euro

RISULTATO D'ESERCIZIO (g)	
2019	450.954,00
2018	379.634,00
2017	8.879,00
2016	4.289.140,00
2015	547.021,00

Importi in euro

Costo del personale (f)	0,00
Compensi amministratori	0,00
Compensi componenti organo di controllo	2.013,00

Importi in euro

FATTURATO	
2019	9.897,00
2018	15.846,00
2017	103.024,00
FATTURATO MEDIO	42.922,33

Sussistenza delle condizioni di cui all'art. 20, co. 2:

- La partecipazione societaria non rientra in alcuna delle categorie di cui all'art. 4 (art. 20, co. 2, lett. a)
- Società priva di dipendenti o con numero di amministratori superiore a quello dei dipendenti (art. 20, co. 2, lett. b)
- Svolgimento di attività analoghe o similari a quelle svolte da altre società partecipate o da enti pubblici strumentali (art. 20, co. 2, lett. c)

Indicare quali società/enti strumentali:

- Fatturato medio non superiore a 1.000.000 euro nel triennio precedente (art. 20, co. 2, lett. d e art. 26, co. 12 -quinquies)
- Perdite in 4 dei 5 esercizi precedenti (per società che non gestiscono un servizio di interesse generale) (art. 20, co. 2, lett. e)
- Necessità di contenimento dei costi di funzionamento (art. 20, co. 2, lett. f)
- Necessità di aggregazione con altre società aventi ad oggetto le attività consentite all'art. 4 (art. 20, co. 2, lett. g)

Indicare le motivazioni della sussistenza o meno delle condizioni di cui ai punti precedenti:

Azioni da intraprendere:

Mantenimento in quanto la società conserva la partecipazione in LGH srl, gruppo oggi di proprietà di A2A al 51%: il rinnovo sino al 2021 dei patti parasociali non consente al momento alcuna azione di razionalizzazione.

(a): Inserire uno dei progressivi già indicati nelle schede di ricognizione (02.01; 02.02).

(b): Inserire la ragione sociale come indicata nelle schede di ricognizione (02.01; 02.02).

(c): Indicare il tipo di partecipazione distinguendo i casi in cui la società sia partecipata direttamente, indirettamente (tramite altra società/organismo), ovvero in parte direttamente e in parte indirettamente.

(d): Inserire l'attività svolta come indicata nelle schede di ricognizione (02.01; 02.02).

(e): Inserire il numero medio di dipendenti come da nota integrativa al bilancio.

(f): Inserire la voce B9 del Conto economico.

(g): Inserire il risultato d'esercizio al netto delle imposte.

03. REQUISITI TESTO UNICO DELLE SOCIETÀ A PARTECIPAZIONE PUBBLICA

03.01. Finalità perseguite e attività ammesse (articoli 4 e 26)

Compilare una scheda per ciascuna società

Progressivo società partecipata:	07.08	(a)
Denominazione società partecipata:	CONSORZIO IT S.P.A.	(b)
Tipo partecipazione:	Indiretta	(c)
Attività svolta:	Svolge per conto dei comuni soci di SCRIP SpA servizi informatici, consulenza nel settore dell'informatica, produzione di software...	(d)

Indicare se la società:

- Rientra nell'Allegato "A" del d.lgs. n. 175/2016 (art. 26, co. 2)
- Ha come oggetto esclusivo la gestione di fondi europei per conto dello Stato o delle Regioni, ovvero la realizzazione di progetti di ricerca finanziati dalle istituzioni dell'Unione Europea (art. 26, co. 2)
- E stata esclusa, con deliberazione adottata ai sensi dell'art. 4 co. 9, secondo periodo, dall'applicazione totale o parziale delle disposizioni del medesimo articolo (**solo per le società partecipate dalle Regioni/Prov. Aut.**)
- È destinataria dei provvedimenti di cui al d.lgs. n. 159/2011 (art. 26, co. 12-bis)
- È autorizzata alla gestione delle case da gioco, ai sensi della legislazione vigente (art. 26, co. 12-sexies)
- Qualora non sia stata selezionata alcuna delle opzioni indicate ai punti precedenti, indicare se la società:**
- È costituita in attuazione dell'art. 34 del regolamento CE n. 13/2013 - Gruppi d'Azione Locale (art. 4, co. 6)
- Ha per oggetto sociale prevalente la gestione di spazi fieristici e l'organizzazione di eventi fieristici (art. 4, co. 7)
- Ha per oggetto sociale prevalente la realizzazione e la gestione di impianti di trasporto a fune per la mobilità turistico-sportiva in aree montane (art. 4, co. 7)
- Ha per oggetto sociale prevalente la produzione di energia da fonti rinnovabili (art. 4, co. 7)
- Ha caratteristiche di spin off o di start up universitario, o analoghe a quelle degli enti di ricerca, ovvero gestisce aziende agricole con funzioni didattiche (art. 4, co. 8)
- Produce un servizio di interesse generale a rete (di cui all'art. 3-bis del d.l. 138/2011) fuori dall'ambito territoriale di riferimento, con affidamento dei servizi, in corso e nuovi, tramite procedure ad evidenza pubblica (art. 4, co. 9-bis)
- Produce beni e servizi strettamente necessari per il perseguimento delle finalità istituzionali dell'ent (art. 4, co. 1)
- Produce un servizio di interesse generale (art. 4, co. 2, lett. a)
- Progetta e realizza un'opera pubblica sulla base di un accordo di programma fra amministrazioni pubbliche (art. 4, co. 2, lett. b)
- Realizza e gestisce un'opera pubblica ovvero organizza e gestisce un servizio di interesse generale attraverso un contratto di partenariato pubblico/privato (art. 4, co. 2, lett. c)
- Produce beni o servizi strumentali all'ente o agli enti pubblici partecipanti o alla svolgimento delle loro funzioni (art. 4, co. 2, lett. d)
- Svolge servizi di committenza (art. 4, co. 2, lett. e)
- Valorizza il patrimonio immobiliare dell'amministrazione partecipante (art. 4, co. 3)

Indicare le motivazioni della riconducibilità o meno ai vincoli di scopo di cui al co. 1 o ad una delle attività di cui ai commi 2 e 3, anche con riferimento alle società che svolgono le attività di cui ai commi 6, 7, 8:

Le future prerogative e attività di Consorzio.it si possono riassumere in funzionali e strumentali agli interessi dei comuni del territorio, sia in termini di proprietà di infrastrutture, sia in termine di gestione dei servizi: infrastrutture ciclo rifiuti, piattaforma ecologica, canile, impianti fotovoltaici, Sua-Suap, supporto informatico, stazione appaltante ecc..., a seguito della chiusura del procedimento di fusione inversa si valuterà l'effettivo interesse al mantenimento della partecipazione diretta.

(a): Inserire uno dei progressivi già indicati nelle schede di ricognizione (02.01; 02.02).

(b): Inserire la ragione sociale come indicata nelle schede di ricognizione (02.01; 02.02).

(c): Indicare il tipo di partecipazione distinguendo i casi in cui la società sia partecipata direttamente, indirettamente (tramite altra società/organismo), ovvero in parte direttamente e in parte indirettamente.

(d): Inserire l'attività come indicata nelle schede di ricognizione (02.01; 02.02).

03. REQUISITI TESTO UNICO DELLE SOCIETÀ A PARTECIPAZIONE PUBBLICA

03.02. Condizioni art. 20, co. 2

Compilare una scheda per ciascuna società

Progressivo società partecipata: (a)

Denominazione società partecipata: (b)

Tipo partecipazione: (c)

Attività svolta: (d)

Indicare i seguenti dati con riferimento all'esercizio 2019:

Numero medio dipendenti (e)	9,42
Numero amministratori	3
di cui nominati dall'Ente	0
Numero componenti organo di controllo	3
di cui nominati dall'Ente	0

Importi in euro

Costo del personale (f)	477.170,00
Compensi amministratori	27.584,00
Compensi componenti organo di controllo	29.120,00

Importi in euro

RISULTATO D'ESERCIZIO (g)	
2019	24.546,00
2018	45.715,00
2017	2.487,00
2016	-107.714,00
2015	-64.509,00

Importi in euro

FATTURATO	
2019	1.676.853,00
2018	1.582.684,00
2017	1.316.443,00
FATTURATO MEDIO	1.525.326,67

Sussistenza delle condizioni di cui all'art. 20, co. 2:

- La partecipazione societaria non rientra in alcuna delle categorie di cui all'art. 4 (art. 20, co. 2, lett. a)
- Società priva di dipendenti o con numero di amministratori superiore a quello dei dipendenti (art. 20, co. 2, lett. b)
- Svolgimento di attività analoghe o similari a quelle svolte da altre società partecipate o da enti pubblici strumentali (art. 20, co. 2, lett. c)

Indicare quali società/enti strumentali:

- Fatturato medio non superiore a 1.000.000 euro nel triennio precedente (art. 20, co. 2, lett. d e art. 26, co. 1-quinquies)
- Perdite in 4 dei 5 esercizi precedenti (per società che non gestiscono un servizio di interesse generale) (art. 20, co. 2 lett. e)
- Necessità di contenimento dei costi di funzionamento (art. 20, co. 2, lett. f)
- Necessità di aggregazione con altre società aventi ad oggetto le attività consentite all'art. 4 (art. 20, co. 2, lett. g)

Indicare le motivazioni della sussistenza o meno delle condizioni di cui ai punti precedenti:

Il piano di revisione ordinario prevede il mantenimento della partecipazione in attesa che si concluda il processo di fusione inversa, già approvato e in atto con la diretta SCRP SpA, divenuta, nell'ottobre 2018, socio unico. A seguito del processo di fusione, la partecipazione detenuta diverrà da indiretta a diretta e saranno necessari approfondimenti per valutarne l'effettivo mantenimento.

Azioni da intraprendere:

Mantenimento in attesa che si concluda il processo di fusione inversa, già approvato e in atto con la diretta SCRP SpA, divenuta, nell'ottobre 2018, socio unico. A seguito del processo di fusione, la partecipazione detenuta diverrà da indiretta a diretta e saranno necessari approfondimenti per valutarne l'effettivo interesse al mantenimento della partecipazione divenuta diretta a seguito del processo di fusione inversa.

Le future prerogative e attività di Consorzio.it si possono riassumere in funzionali e strumentali agli interessi dei comuni del territorio, sia in termini di proprietà di infrastrutture, sia in termine di gestione dei servizi: infrastrutture ciclo rifiuti, piattaforma ecologica, canile, impianti fotovoltaici, Sua-Suap, supporto informatico, stazione appaltante.

Si prevede il mantenimento per una scelta politica di sostegno ad una iniziativa che attraverso una efficace razionalizzazione risponde alle esigenze manifestate dal territorio.

(a): Inserire uno dei progressivi già indicati nelle schede di ricognizione (02.01; 02.02).

(b): Inserire la ragione sociale come indicata nelle schede di ricognizione (02.01; 02.02).

(c): Indicare il tipo di partecipazione distinguendo i casi in cui la società sia partecipata direttamente, indirettamente (tramite altra società/organismo), ovvero in parte direttamente e in parte indirettamente.

(d): Inserire l'attività svolta come indicata nelle schede di ricognizione (02.01; 02.02).

(e): Inserire il numero medio di dipendenti come da nota integrativa al bilancio.

(f): Inserire la voce B9 del Conto economico.

(g): Inserire il risultato d'esercizio al netto delle imposte.

03. REQUISITI TESTO UNICO DELLE SOCIETÀ A PARTECIPAZIONE PUBBLICA

03.01. Finalità perseguite e attività ammesse (articoli 4 e 26)

Compilare una scheda per ciascuna società

Progressivo società partecipata:	07.09	(a)
Denominazione società partecipata:	REI-REINDUSTRIA INNOVAZIONE SCARL	(b)
Tipo partecipazione:	Indiretta	(c)
Attività svolta:	sviluppo sostenibile dell'attività economico-produttiva nella provincia di Cremona, con particolare riferimento ai criteri dell'innovazione. essa opera per accrescere nel territorio cremonese le attività produttive, di ricerca e di innovazione, di sviluppo socio-economico e di formazione.	(d)

indicare s: **NO**

- Rientra nell'Allegato "A" del d.lgs. n. 175/2016 (art. 26, co. 2)
- Ha come oggetto esclusivo la gestione di fondi europei per conto dello Stato o delle Regioni, ovvero la realizzazione di progetti di ricerca finanziati dalle istituzioni dell'Unione Europea (art. 26, co. 2)
- E stata esclusa, con deliberazione adottata ai sensi dell'art. 4 co. 9, secondo periodo, dall'applicazione totale o parziale delle disposizioni del medesimo articolo (**solo per le società partecipate dalle Regioni/Prov. Aut.**)
- È destinataria dei provvedimenti di cui al d.lgs. n. 159/2011 (art. 26, co. 12 -bis)
- È autorizzata alla gestione delle case da gioco, ai sensi della legislazione vigente (art. 26, co. 12 -sexies)
- Qualora non sia stata selezionata alcuna delle opzioni indicate ai punti precedenti, indicare se la società:
È costituita in attuazione dell'art. 34 del regolamento CE n. 13/2013 - Gruppi d'Azione Locale (art. 4, co. 6)
- Ha per oggetto sociale prevalente la gestione di spazi fieristici e l'organizzazione di eventi fieristici (art. 4, co. 7)
- Ha per oggetto sociale prevalente la realizzazione e la gestione di impianti di trasporto a fune per la mobilità turistico-sportiva in aree montane (art. 4, co. 7)
- Ha per oggetto sociale prevalente la produzione di energia da fonti rinnovabili (art. 4, co. 7)
- Ha caratteristiche di spin off o di start up universitario, o analoghe a quelle degli enti di ricerca, ovvero gestisce aziende agricole con funzioni didattiche (art. 4, co. 8)
- Produce un servizio di interesse generale a rete (di cui all'art. 3-bis del d.l. 138/2011) fuori dall'ambito territoriale di riferimento, con affidamento dei servizi, in corso e nuovi, tramite procedure ad evidenza pubblica (art. 4, co. 9-bis)
- Produce beni e servizi strettamente necessari per il perseguimento delle finalità istituzionali dell'ente (art. 4, co. 1)
- Produce un servizio di interesse generale (art. 4, co. 2, lett. a)
- Progetta e realizza un'opera pubblica sulla base di un accordo di programma fra amministrazioni pubbliche (art. 4, co. 2, lett. b)
- Realizza e gestisce un'opera pubblica ovvero organizza e gestisce un servizio di interesse generale attraverso un contratto di partenariato pubblico/privato (art. 4, co. 2, lett. c)
- Produce beni o servizi strumentali all'ente o agli enti pubblici partecipanti o alla svolgimento delle loro funzioni(art. 4, co. 2, lett. d)
- Svolge servizi di committenza (art. 4, co. 2, lett. e)
- Valorizza il patrimonio immobiliare dell'amministrazione partecipante (art. 4, co. 3)

Indicare le motivazioni della riconducibilità o meno ai vincoli di scopo di cui al co. 1 o ad una delle attività di cui ai commi 2 e 3, anche con riferimento alle società che svolgono le attività di cui ai commi 6, 7, 8:

(a): Inserire uno dei progressivi già indicati nelle schede di ricognizione (02.01; 02.02).

(b): Inserire la ragione sociale come indicata nelle schede di ricognizione (02.01; 02.02).

(c): Indicare il tipo di partecipazione distinguendo i casi in cui la società sia partecipata direttamente, indirettamente (tramite altra società/organismo), ovvero in parte direttamente e in parte indirettamente.

(d): Inserire l'attività come indicata nelle schede di ricognizione (02.01; 02.02).

03. REQUISITI TESTO UNICO DELLE SOCIETÀ A PARTECIPAZIONE PUBBLICA

03.02. Condizioni art. 20, co. 2

Compilare una scheda per ciascuna società

Progressivo società partecipata: **(a)**

Denominazione società partecipata: **(b)**

Tipo partecipazione: **(c)**

Attività svolta: **(d)**

Indicare i seguenti dati con riferimento all'esercizio 2019 :

Numero medio dipendenti (e)	4,04
Numero amministratori	11
di cui nominati dall'Ente	1
Numero componenti organo di controllo	3
di cui nominati dall'Ente	0

Importi in euro

RISULTATO D'ESERCIZIO (g)	
2019	46.835,00
2018	21.608,00
2017	-41.434,00
2016	81,00
2015	3.073,00

Importi in euro

Costo del personale (f)	192.681,00
Compensi amministratori	0,00
Compensi componenti organo di controllo	9.100,00

Importi in euro

FATTURATO	
2019	538.579,00
2018	525.375,00
2017	553.452,00
FATTURATO MEDIO	539.135,33

Sussistenza delle condizioni di cui all'art. 20, co. 2:

- La partecipazione societaria non rientra in alcuna delle categorie di cui all'art. 4 (art. 20, co. 2, lett. a)
- Società priva di dipendenti o con numero di amministratori superiore a quello dei dipendenti (art. 20, co. 2, lett. b)
- Svolgimento di attività analoghe o similari a quelle svolte da altre società partecipate o da enti pubblici strumentali (art. 20, co. 2, lett. c)

Indicare quali società/enti strumentali:

- Fatturato medio non superiore a 1.000.000 euro nel triennio precedente (art. 20, co. 2, lett. d e art. 26, co. 12quinquies)
- Perdite in 4 dei 5 esercizi precedenti (per società che non gestiscono un servizio di interesse generale) (art. 20, co. 2, lett. e)
- Necessità di contenimento dei costi di funzionamento (art. 20, co. 2, lett. f)
- Necessità di aggregazione con altre società aventi ad oggetto le attività consentite all'art. 4 (art. 20, co. 2, lett. g)

Indicare le motivazioni della sussistenza o meno delle condizioni di cui ai punti precedenti

Azioni da intraprendere:

Mantenimento in attesa che si concluda il processo di fusione inversa, già approvato e in atto tra la diretta SCRP SpA e la indiretta Consorzio.it.

(a): Inserire uno dei progressivi già indicati nelle schede di ricognizione (02.01; 02.02).

(b): Inserire la ragione sociale come indicata nelle schede di ricognizione (02.01; 02.02).

(c): Indicare il tipo di partecipazione distinguendo i casi in cui la società sia partecipata direttamente, indirettamente (tramite altra società/organismo), ovvero in parte direttamente e in parte indirettamente.

(d): Inserire l'attività svolta come indicata nelle schede di ricognizione (02.01; 02.02).

(e): Inserire il numero medio di dipendenti come da nota integrativa al bilancio.

(f): Inserire la voce B9 del Conto economico.

(g): Inserire il risultato d'esercizio al netto delle imposte.

04. MANTENIMENTO SENZA INTERVENTI DI RAZIONALIZZAZIONE

Compilare un record per ciascuna partecipazione che si intende mantenere senza interventi di razionalizzazione

Progressivo A	Denominazione società B	Tipo di partecipazione C	Attività svolta D	% Quota di partecipaz E	Motivazioni della scelta F
2	SOCIETA' PER AZIONI AUTOSTRADALE CENTRO PADANE	Diretta	Promozione, progettazione, costruzione e gestione in Italia ed all'estero di autostrade o tratte autostradali. Svolge tutte le attività analoghe, quali opere pubbliche o di pubblica utilità strumentali e/o ausiliarie del servizio autostradale.	15,536	<p>In occasione delle modifiche allo statuto di Autostrade Centro Padane spa, al fine di adeguarlo al dettato normativo del d.lgs 175/2016 e s.m., il Consiglio provinciale con deliberazione n. 22/2018 dà atto che la società – pur dotata di importante liquidità e di un buon patrimonio netto – presenta una situazione complessa e fluida, confermando il mantenimento della propria partecipazione in ACP Spa con impegno a deliberare definitivamente in merito entro il 31.12.</p> <p>Nel successivo piano di razionalizzazione ordinario, approvato con DCP 37 del 17 dicembre 2019, il Consiglio si era espresso per il mantenimento della società e della partecipata Stradivaria, titolare della concessione autostradale riservandosi, nel corso del 2020, ogni determinazione di prospettiva.</p> <p>Durante l'assemblea del 9 giugno 2020 è stato approvato il bilancio 2019 con un risultato utile di € 8.302.</p> <p>Nell'assemblea del 16 giugno 2020 si è provveduto al rinnovo delle cariche sociali per il periodo 2020/2022, confermando la composizione del CdA a cinque e mantenendone gli stessi compensi, per ragioni di adeguatezza organizzativa con particolare riferimento all'eterogeneità della compagine sociale e alla necessità di una adeguata rappresentatività oltre che della complessità e della rilevanza economica dei temi ancora da trattare.</p> <p>E' stato rinnovato anche il collegio sindacale nella composizione a tre membri effettivi e due supplenti.</p> <p>La nuova composizione del CdA, nella seduta del 22 ottobre ha informato l'assemblea sia sull'andamento del contenzioso con gli istituti bancari, di cui si dirà a breve, sia su Stradivaria SpA e la progettazione del tratto autostradale CR-MN.</p> <p>Stradivaria SpA, ha depositato il progetto definitivo il 28 agosto 2020. Il concedente ha incaricato la società CAL S.p.A. di procedere all'istruttoria di verifica dei contenuti progettuali e delle tre ipotesi di PEF presentate con il progetto.</p> <p>A seguito di ciò è in corso un'attività di interlocuzione con il concedente per definire gli aspetti tecnici ed economici, nel rispetto di quanto previsto dall'art.27 della convenzione stipulata nel 2007 tra ILSpa e Stradivaria per la concessione.</p> <p>E' proseguita nel contempo l'esecuzione del contratto di finanziamento sottoscritto tra Autostrade Centro Padane S.p.A. e Stradivaria S.p.A., come autorizzato dall'Assemblea dei soci, per finanziare le attività progettuali in questione.</p> <p>La chiusura della vertenza con gli istituti di credito che vede, sulla base della nuova CTU richiesta da controparte depositata presso il tribunale di Roma in data 15 settembre 2020, la possibilità di ACP Spa di ricevere un importante risarcimento, consiglia di mantenere l'ordinaria operatività della società, con impegno dei soci ad esercitare un vigile controllo sull'andamento della causa.</p> <p>La rinnovata ctu infatti oltre a confermare e riconoscere le ragioni di ACP spa in ordine allo sblocco delle risorse trattenute dagli istituti di credito (circa 34 milioni di euro) a titolo di penale sulla chiusura di un mutuo in occasione del pagamento dell'indennizzo da parte del concessionario subentrante, ipotizza altri risarcimenti importanti, inerenti alle condizioni di tasso a suo tempo applicate.</p> <p>In data 8 ottobre si è svolta l'udienza per l'esame della relazione rinnovata ed il giudice, a seguito di una nuova istanza di presentata da controparte, di sostituzione del CTU, il legale di ACP ha presentato istanza di precisazione delle conclusioni ed il giudice istruttore si è riservato.</p> <p>La prossima udienza dovrebbe aprire la fase di determinazione del "quantum", e potrebbe scontare alcuni mesi per la emissione della sentenza o per la definizione eventuali opzioni transattive.</p> <p>Sulla base di queste premesse si renderà necessario un pronunciamento del Consiglio provinciale sullo stato dei temi trattati nell'arco del primo semestre 2021, anche al fine di delineare le conseguenti determinazioni sulla società.</p>
4	cremonafiere spa	Diretta	gestione spazi fieristici e organizzazione eventi fieristici	10,00	Mantenimento per deroga ex comma 7 art. 4 e rispetto requisiti ex art. 20, preso atto dell'equilibrio economico sino al 2019 (risultato al netto delle imposte 2019 € 10.388).
6	PADANIA ACQUE SPA	Diretta	servizio idrico integrato come definito dal d.lgs 152/2006 e successive modifiche: - studio, progettazione, costruzione e direzione opere e lavori di reti ed impianti idrici, gestione tecnica, manutenzione, conduzione e gestione delle infrastrutture, delle reti, -progettazione, realizzazione e gestione dei cavi e dei colli cittadini, -attività di analisi di laboratorio applicata alle acque -servizi immobiliari ed informatici -commercio	11,21	La società svolge, in house, il S.I.I. ex art.149 bis del D.lgs. 152/2006 e ex L.R. 26/2003.
1	GAL OGLIO PO S	Diretta	Gestire il PSL approvato dalla Regione Lombardia nelle aree leader, nonché di promuovere l'avvio di nuove iniziative economiche e di favorire la valorizzazione delle risorse umane e materiali del territorio stimolando la collaborazione tra enti locali e imprenditorialità privata.	2,55	Trattandosi di società costituita in attuazione dell'art. 34 del Regolamento CE n. 13/2013 – Gruppi d'Azione Locale, gode della deroga prevista dall'art. 4, comma 6.
5	CENTRO PADANE SRL	Diretta	Produzione di servizi strumentali di ingegneria e architettura.	49,69	<p>Mantenimento per rispetto requisiti ex art 20 in un'ottica di sviluppo del piano economico-finanziario aggiornato.</p> <p>Nell'assemblea straordinaria del 15 ottobre 2019 i soci hanno deliberato un aumento di capitale in modalità scindibile e progressiva per la quota massima del 20% del capitale sociale a nuovo a favore di comuni e partecipate pubbliche del territorio, in esito alle richieste pervenute al CdA.</p> <p>Nel contempo si è provveduto a modificare il testo dell'art. 6 dello statuto societario e dei patti parasociali.</p> <p>La società prosegue le attività attraverso le progettazioni e le direzioni lavoro che le vengono affidate dagli enti soci, per considerando il rallentamento dovuto all'emergenza sanitaria da COVID-19.</p> <p>Nell'assemblea del 12 aprile 2020 è stato approvato il bilancio 2019 che riporta un utile di euro 12.618; la società ha presentato nel mese di settembre 2020, unitamente alla semestrale, un pre-consuntivo elaborato con dati economico-patrimoniali di stima al 31/12/2020 che ipotizza un andamento costante di costi e ricavi pur con le conseguenze derivanti dall'emergenza sanitaria.</p>
02.01	STRADIVARIA SPA	Indiretta	Progettazione e realizzazione e la gestione del collegamento autostradale tra le città di Cremona e Mantova, delle sue varianti e di altre autostrade complementari o comunque tra loro connesse	9,1973	<p>Mantenimento, per le ragioni già esposte e per espressa volontà politica in attesa che si definisca a livello regionale la fattibilità del tratto autostradale CR-MN.</p> <p>In ottemperanza a quanto previsto nella convenzione di concessione (art 27), Stradivaria SpA ha realizzato l'aggiornamento della progettazione definitiva che ha consegnato a ILSA di Regione Lombardia in data 28 agosto 2020. Il concedente ha incaricato la società CAL S.p.A. di procedere all'istruttoria di verifica dei contenuti progettuali e delle tre ipotesi di PEF presentate con il progetto.</p> <p>A seguito di ciò è in corso un'attività di interlocuzione con il concedente per definire gli aspetti tecnici ed economici, nel rispetto di quanto previsto dall'art. 27 della convenzione stipulata nel 2007 tra ILSpa e Stradivaria per la concessione.</p> <p>E' proseguita nel contempo l'esecuzione del contratto di finanziamento sottoscritto tra Autostrade Centro Padane S.p.A. e Stradivaria S.p.A., come autorizzato dall'Assemblea dei soci, per finanziare le attività progettuali in questione.</p>

02.02	AUTOSTRADE LOMBARDE S.P.A.	Indiretta	La società ha per oggetto la promozione, la progettazione, la costruzione e la gestione di autostrade, di strade o di altre infrastrutture di comunicazione, di trasporto e di telecomunicazione, anche attraverso la partecipazione in altre società aventi scopo analogo, affine o connesso al proprio.	0,840031	Mantenimento in attesa che si definiscano le prospettive societarie della società tramite Autostrade Centropadane SpA
02.03	SOCIETA' DI PROGETTO BREBEMI SPA	Indiretta	La società ha per oggetto sociale la progettazione, la realizzazione e la gestione del collegamento autostradale tra le città di Brescia e di Milano assentito in concessione.	0,175557	Mantenimento in attesa che si definiscano le prospettive societarie della società tramite Autostrade Centropadane SpA S.p.a.
02.04	CONFEDERAZIONE AUTOSTRADE SPA	Indiretta	La società ha per oggetto sociale la promozione, la progettazione, la realizzazione e la gestione di infrastrutture di qualsiasi tipologia. La società può inoltre promuovere, agevolare o coordinare i processi di ottimizzazione delle singole fasi dell'esercizio autostradale.	2,589385	Mantenimento in attesa che si definiscano le prospettive societarie della società tramite Autostrade Centropadane SpA
06.05	GAL TERRE DEL PO S.C. A R.L.	Indiretta	La Società ha lo scopo di gestire il PSL approvato dalla Regione Lombardia per il periodo 2014/2020.	0,236888	Trattandosi di società costituita in attuazione dell'art. 34 del Regolamento CE n. 13/2013 – Gruppi d'Azione Locale, gode della deroga prevista dall'art. 4, comma 6.
06.06	GAL OGLIO PO S	Indiretta	Gestire il PSL approvato dalla Regione Lombardia nelle aree leader, nonché di promuovere l'avvio di nuove iniziative economiche e di favorire la valorizzazione delle risorse umane e materiali del territorio stimolando la collaborazione tra enti locali e imprenditorialità privata.	0,14	Trattandosi di società costituita in attuazione dell'art. 34 del Regolamento CE n. 13/2013 – Gruppi d'Azione Locale, gode della deroga prevista dall'art. 4, comma 6.
07.07	SCS SRL	Indiretta	La Società ha per oggetto l'erogazione dei seguenti servizi pubblici: illuminazione, idrici, distribuzione gas metano, igiene ambientale, energia elettrica e termica, gestione calore reti di telecomunicazioni, sistemi informativi territoriali ecc Acquisto costruzione gestione affitto, locazioni di beni mobili e immobili funzionale all'erogazione dei servizi cui sopra.	2,60	Mantenimento in quanto la società conserva la partecipazione in LGH srl, gruppo oggi di proprietà di AZA al 51%: il rinnovo sino al 2021 dei patti parasociali non consente al momento alcuna azione di razionalizzazione.
07.08	CONSORZIO IT S.P.A.	Indiretta	La Società ha per oggetto: fornitura di software e consulenza informatica. Fornitura di hardware e consulenza sui sistemi hardware. Consulenza amministrativa e gestionale, controllo di gestione e di qualità. Ricerche statistiche, studi e rivelazioni sul territorio e la popolazione residente ecc.	4,00	Mantenimento in attesa che si concluda il processo di fusione inversa, già approvato e in atto con la diretta SCRIP SpA, divenuta, nell'ottobre 2018, socio unico. A seguito del processo di fusione, la partecipazione detenuta diverrà da indiretta a diretta e saranno necessari approfondimenti per valutarne l'effettivo mantenimento dopo il 2021. Le future prerogative e attività di Consorzio.it si possono riassumere in funzionali e strumentali agli interessi dei comuni del territorio, sia in termini di proprietà di infrastrutture, sia in termine di gestione dei servizi: infrastrutture ciclo rifiuti, piattaforma ecologica, canile, impianti fotovoltaici, Sua-Suap, supporto informatico, stazione appaltante ecc. Si prevede il mantenimento per una scelta politica di sostegno ad una iniziativa che attraverso una efficace razionalizzazione risponde alle esigenze manifestate dal territorio.
07.09	REI-REINDUSTRIA INNOVAZIONE SCARL	Indiretta	Sviluppo sostenibile dell'attività economica-produttiva nella provincia di Cremona, con particolare riferimento ai criteri dell'innovazione. essa opera per accrescere nel territorio cremonese le attività produttive, di ricerca e di innovazione, di sviluppo socio economico e di formazione; incentivare la nascita di nuove attività imprenditoriali.	0,0136	Mantenimento in attesa che si concluda il processo di fusione inversa, già approvato e in atto tra la diretta SCRIP SpA e la indiretta Consorzio.it

Colonna A: Inserire uno dei progressivi indicati nelle schede di ricognizione (02.01; 02.02)

Colonna B: Inserire la ragione sociale come indicata nelle schede di ricognizione (02.01; 02.02)

Colonna C: Indicare il tipo di partecipazione distinguendo i casi in cui la società sia partecipata direttamente, indirettamente (tramite altra società/organismo), oppure in parte direttamente e in parte indirettamente.

Colonna D: Inserire l'attività svolta come indicata nelle schede di ricognizione (02.01; 02.02).

Colonna E: Inserire la quota complessiva di partecipazione dell'Amministrazione, sommando le quote dirette (02.01 colonna E) e indirette (02.02 colonna G,

Colonna F: Indicare, ai sensi dell'art. 24 co. 1, la/le motivazioni della scelta di mantenimento della partecipazione senza alcun intervento di razionalizzazione.

Allo scopo, specificare la sussistenza dei requisiti indicati dalla scheda 03.01 (stretta necessità della società alle finalità dell'ente e svolgimento da parte dell'ente di una delle attività consentite dall'art. 4). In caso di attività inerenti ai servizi pubblici locali, esplicitare le ragioni della convenienza economica dell'erogazione del servizio mediante la società anziché in forme alternative (gestione diretta, azienda speciale, ecc.) e della sostenibilità della scelta in termini di costo-opportunità per l'ente. Con riferimento alle condizioni di cui alla scheda 03.02, dichiarare espressamente che non ricorrono le condizioni ivi indicate e darne motivazione. In relazione ai servizi pubblici a rete di rilevanza economica, dare dimostrazione della non necessità di operazioni di aggregazione con altre società operanti nello stesso settore e del fatto che la società svolge servizi non compresi tra quelli da affidare per il tramite dell'Ente di Governo d'Ambito

05. AZIONI DI RAZIONALIZZAZIONE

05.05. Riepilogo

Azione di razionalizzazione	Progressivo	Denominazione società	% Quota di partecipazione	Tempi di realizzazione degli interventi	Risparmi attesi (importo)
azione di recesso ex art. 2437 quater c.c.	Dir_3	BANCA POPOLARE ETICA	0,0071	<p>Sono stati presentati i moduli necessari per avviare la dismissione della quota detenuta dall'Ente, tramite rimborso dell'importo stimato di € 5.750,00 (valore nominale azione € 52,50 oltre sovrapprezzo € 5,00) con PEC del 9 ottobre 2017, mail del 9 e 15 novembre 2017, 19 gennaio e 9 febbraio 2018. La corresponsione del rimborso avverrà, come da art 17 dello statuto di Banca Etica, entro centottanta giorni dall'approvazione del bilancio d'esercizio cui la causa di cessazione del rapporto sociale si riferisce, al valore complessivo di valore nominale e sovrapprezzo così come determinato annualmente dall'Assemblea dei soci; resta salvo il diritto del Consiglio di Amministrazione di limitare o rinviare, in tutto o in parte e senza limiti di tempo, il rimborso delle azioni del socio uscente.</p> <p>La società ha richiesto nel mese di ottobre 2020 il trasferimento dei titoli presso la sede e l'aggiornamento dell'anagrafica dell'Ente per modifica del rappresentante legale, con necessità di riprodurre di nuovo tutta la documentazione necessaria.</p>	€ 0,00

Fusione/Incorporazione	Dir_7	SCRIP SPA	4,00%	<p>Il processo di fusione ha avuto inizio con l'approvazione dell'atto in data 6 dicembre 2018 e la nomina del liquidatore. Il liquidatore, in ragione del mandato ricevuto e delle complessità introdotte dall'arbitrato sta valutando modalità e tempi per lo scioglimento della società e ad oggi ritiene possibile che ciò accada entro la fine del 2021.</p> <p>In ordine al progetto di fusione inversa restano da attuare le seguenti azioni:</p> <ul style="list-style-type: none"> - la ridefinizione delle partecipazioni societarie dei soci da Scrp SpA a Consorzio.it SpA, - la definitiva liquidazione di Scrp SpA. <p>L'assemblea dei soci ha approvato il bilancio 2019 nella seduta del 9 luglio 2020; viene evidenziato un risultato di esercizio positivo netto di € 1.523,00 (dopo l'iscrizione delle imposte di esercizio per complessivi € 222.153) e destinato a riserva straordinaria; il risultato è in netto decremento rispetto al 2018 a causa dell'iscrizione di partite straordinarie e per l'effetto delle imposte).</p>	€ 0,00
------------------------	-------	-----------	-------	---	--------

06. ELENCO MOTIVAZIONI SCHEDE 05.02, 05.03 E 05.04

Scheda 05.02:Cessione/Alienazione quote

Nella "cella" relativa alla selezione delle motivazioni della scelta, dal menù a tendina è possibile scegliere tra le seguenti opzioni:

- Internalizzazione delle attività svolte dalla società
- Scelta di gestione del servizio in forma alternativa
- Intervenuta modifica nella gestione/amministrazione della società, non condivisa dall'Ente
- Società inattiva o non più operativa
- Società non indispensabile per il perseguimento delle finalità dell'Ente
- Società composta da soli amministratori o con numero dipendenti inferiore al numero amministratori
- Società con fatturato medio inferiore a 500 mila euro nel triennio precedente
- Perdite reiterate
- Carenza persistente di liquidità
- Società con oggetto analogo o simile ad altri organismi partecipati dall'Ente
- Altro (specificare)

Scheda 05.03:Liquidazione

Nella "cella" relativa alla selezione delle motivazioni della scelta, dal menù a tendina è possibile scegliere tra le seguenti opzioni:

- Internalizzazione delle attività svolte dalla società
- Scelta di gestione del servizio in forma alternativa
- Intervenuta modifica nella gestione/amministrazione della società, non condivisa dall'Ente
- Società inattiva o non più operativa
- Società non indispensabile per il perseguimento delle finalità dell'Ente
- Società composta da soli amministratori o con numero dipendenti inferiore al numero amministratori
- Società con fatturato medio inferiore a 500 mila euro euro nel triennio precedente
- Perdite reiterate
- Carenza persistente di liquidità
- Società con oggetto analogo o simile ad altri organismi partecipati dall'Ente
- Altro (specificare)

Scheda 05.04:Fusione/Incorporazione

Nella "cella" relativa alla selezione delle motivazioni della scelta, dal menù a tendina è possibile scegliere tra le seguenti opzioni:

- Svolgimento di attività complementari o analoghe a quelle coinvolte nel progetto di fusione/incorporazione
- Aggregazione di società di servizi pubblici locali a rilevanza economica
- Riduzione/contenimento dei costi di funzionamento (compresi quelli degli amministratori e organi di revisione interna) o dei costi di produzione di beni e servizi
- Compensazione di eventuali squilibri finanziari e/o economici preesistenti alla fusione/incorporazione
- Realizzazione di economie di scala e di altre sinergie per l'integrazione di fasi consecutive della produzione di beni e servizi e/o migliore utilizzo degli impianti, delle attrezzature e del know how in uso
- Altro (specificare)