

Piani di Zona di Crema, Cremona e Casalmaggiore
anni 2012 -2014

**Analisi dei bisogni socio-sanitari e sociali, delle risposte,
dei soggetti e dei network attivi sul territorio.**

Area socio-demografica. Popolazione Residente.

PRIMA Sezione

Fonte: *Provincia di Cremona, DemoCr Anno 2010 e ISTAT*

Territorio

La Provincia di Cremona si presenta come una striscia di terra di pianura, stretta e allungata: circa 100 km separano Rivolta d'Adda, comune più a nord della provincia e da Casalmaggiore, comune più a sud della provincia.



Distretto	Kmq	Kmq %	Comuni (n.)	Totale Abitanti	Abitanti %	Densità ab./Kmq
Crema	572,95	32%	48	163.776	45%	286
Cremona	833,17	47%	47	159.988	44%	192
Casalmaggiore	364,45	21%	20	39.842	11%	109
TOTALE	1.770,57	100%	115	363.606	100%	205



Densità popolazione per Comune

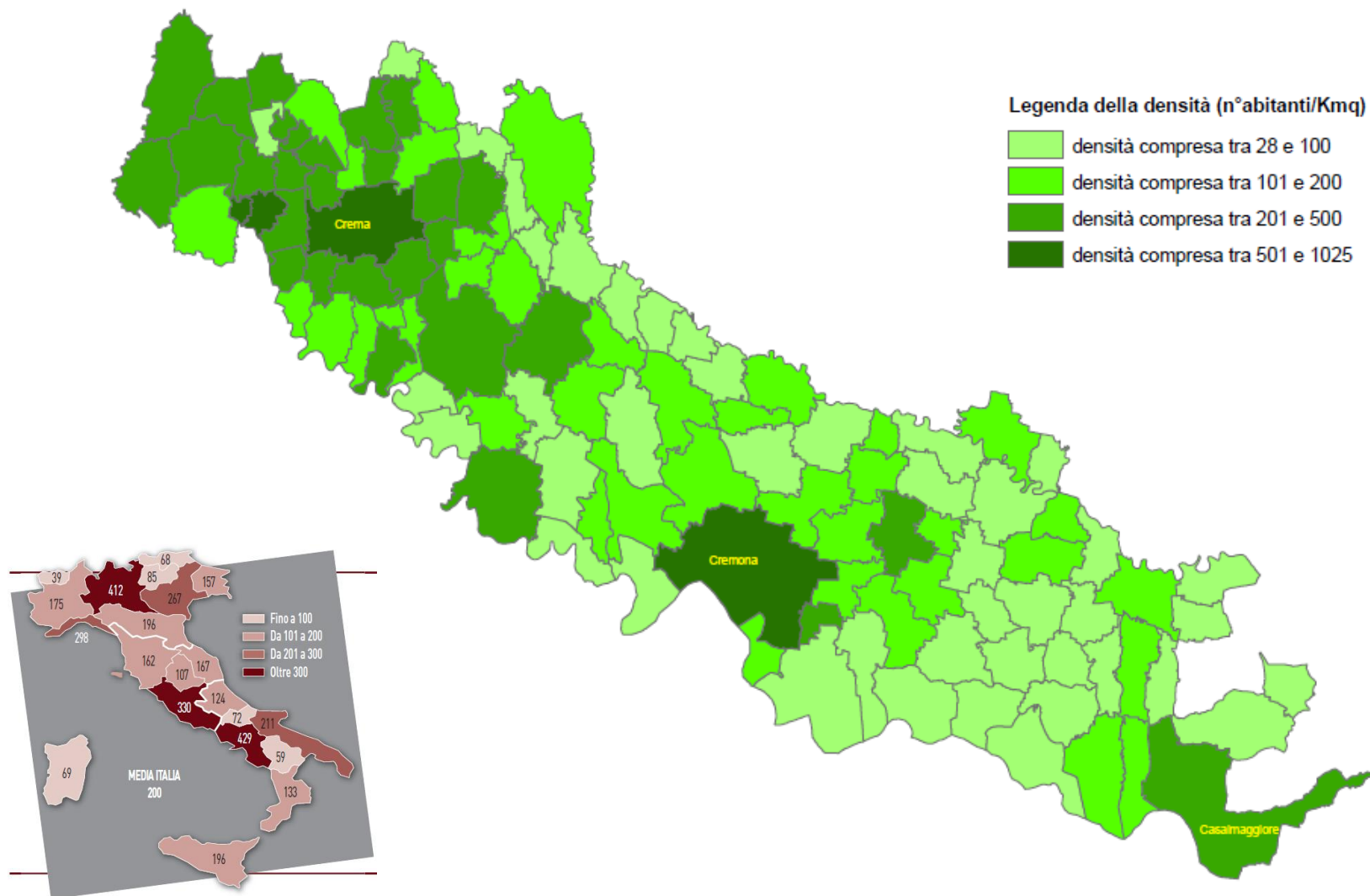

Analisi per Comune

Comuni con più abitanti		Comuni con meno abitanti		Comuni con più anziani (> 64)		Comuni con più bambini (< 7)	
CREMONA	72.147	DEROVERE	316	CREMONA	39,37%	CREMONA	31,26%
CREMA	34.144	CASTELVISCONTI	333	CREMA	17,08%	CREMA	16,65%
CASALMAGGIORE	15.073	VOLTIDO	413	CASALMAGGIORE	6,67%	CASALMAGGIORE	8,34%
CASTELLEONE	9.603	CAPPELLA DE' PICENARDI	438	SORESINA	4,75%	SORESINA	5,38%
SORESINA	9.345	CUMIGNANO SUL NAVIG	442	CASTELLEONE	4,32%	PANDINO	4,99%
PANDINO	9.147	TICENGO	444	RIVOLTA D'ADDA	3,88%	CASTELLEONE	4,93%
RIVOLTA D'ADDA	8.056	TORLINO VIMERCATI	445	PANDINO	3,53%	RIVOLTA D'ADDA	4,15%
SONCINO	7.767	CASTEL GABBIANO	474	SONCINO	3,51%	SPINO D'ADDA	4,00%
SPINO D'ADDA	7.007	CA' D'ANDREA	482	PIZZIGHETTONE	3,49%	SONCINO	3,64%
PIZZIGHETTONE	6.730	SAN MARTINO DEL LAGO	489	SPINO D'ADDA	2,53%	PIZZIGHETTONE	3,18%
OFFANENGO	5.893	TORNATA	500	CASALBUTTANO ED U	2,53%	OFFANENGO	3,00%
CASTELVERDE	5.664	RIPALTA GUERINA	529	OFFANENGO	2,37%	CASTELVERDE	2,99%
BAGNOLO CREMASCO	4.841	CASALETTO DI SOPRA	548	CASTELVERDE	2,16%	VAILATE	2,59%
VAILATE	4.499	CELLA DATI	558	VESCOVATO	1,91%	VESCOVATO	2,46%
CASALBUTTANO ED UNI	4.112	DRIZZONA	565	PIADENA	1,89%	AGNADELLO	2,43%



Trend popolazione residente per distretto

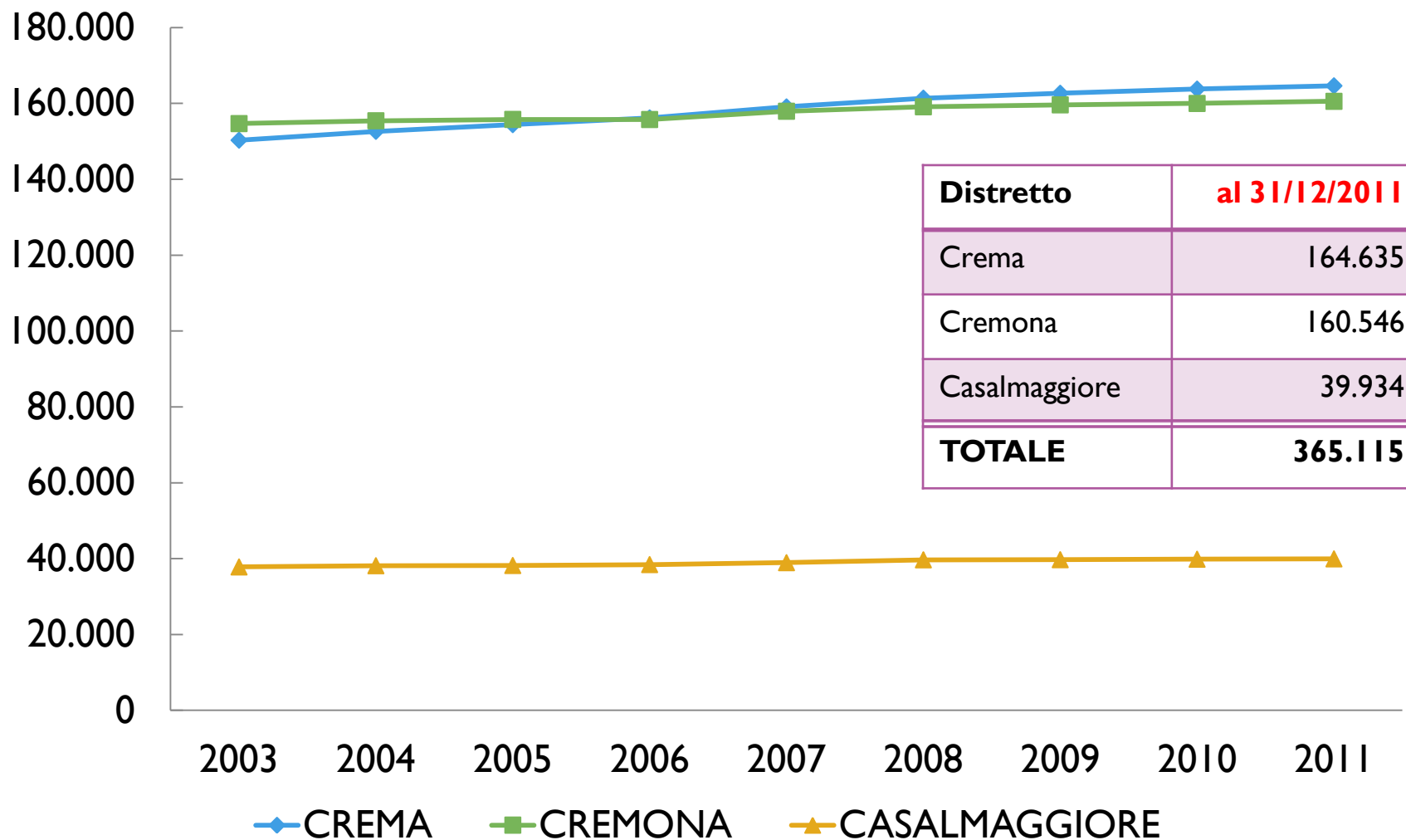

Popolazione per distretto e per sesso

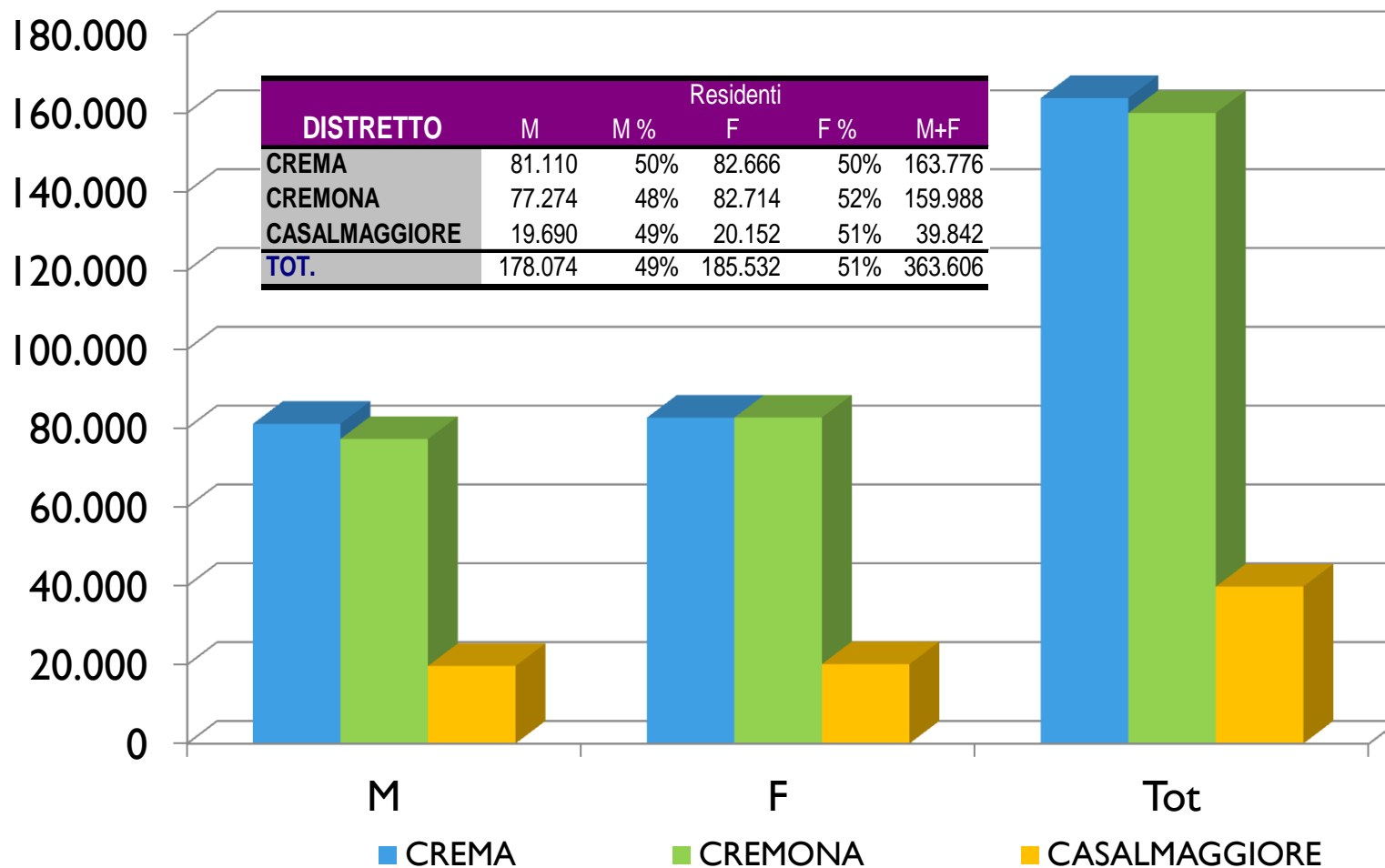

Popolazione per distretto e classe di età

CLASSE ETA'	CREMA	CREMONA	CASALMAGGIORE	TOT.	TOT. %
da 0 a 4	8.046	6.957	1.873	16.876	5%
da 5 a 9	7.558	6.569	1.786	15.913	4%
da 10 a 14	7.445	6.637	1.728	15.810	4%
da 15 a 19	7.462	6.456	1.808	15.726	4%
da 20 a 24	7.888	7.286	1.895	17.069	5%
da 25 a 29	9.456	8.331	2.197	19.984	5%
da 30 a 34	11.462	10.238	2.685	24.385	7%
da 35 a 39	13.597	11.997	2.973	28.567	8%
da 40 a 44	13.829	12.863	3.282	29.974	8%
da 45 a 49	12.998	12.775	3.054	28.827	8%
da 50 a 54	11.374	11.172	2.685	25.231	7%
da 55 a 59	10.651	9.985	2.392	23.028	6%
da 60 a 64	10.829	11.004	2.486	24.319	7%
da 65 a 69	8.158	8.545	1.881	18.584	5%
da 70 a 74	8.367	9.396	2.204	19.967	5%
da 75 a 79	6.223	7.889	1.869	15.981	4%
da 80 a 84	4.660	6.309	1.527	12.496	3%
da 85 a 89	2.745	3.982	1.087	7.814	2%
da 90 a 94	769	1.149	307	2.225	1%
da 95 a 99	229	406	106	741	0%
100+	30	42	17	89	0%
TOT	163.776	159.988	39.842	363.606	100%



Piramidi dell'età per classi quinquennali

(in grigio popolazione di nascita straniera)

Residenti in provincia di Cremona

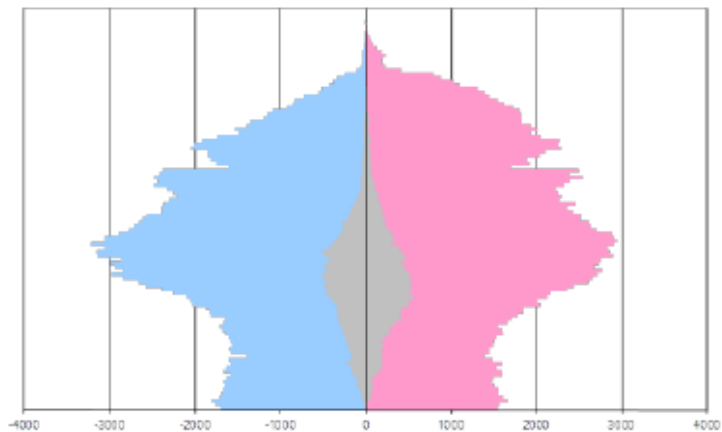

Residenti nel distretto di Cremona

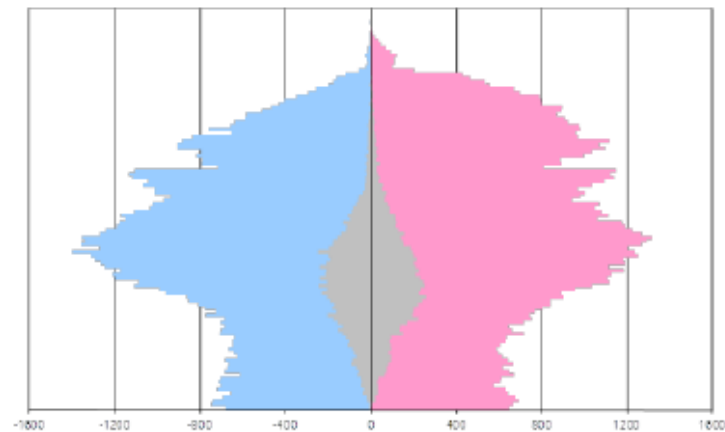

Residenti nel distretto di Crema

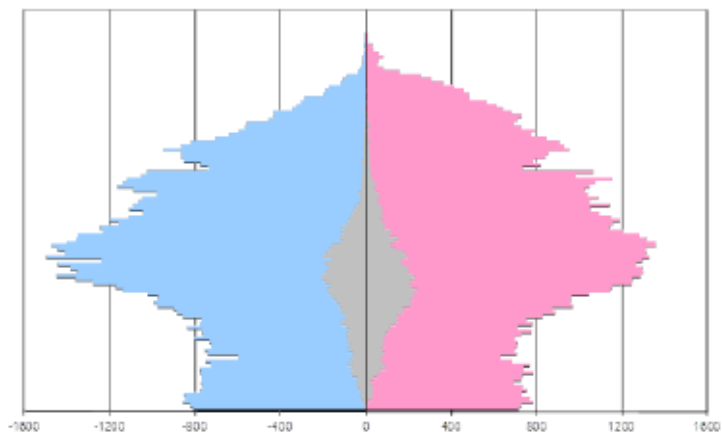

Residenti nel distretto di Casalmaggiore

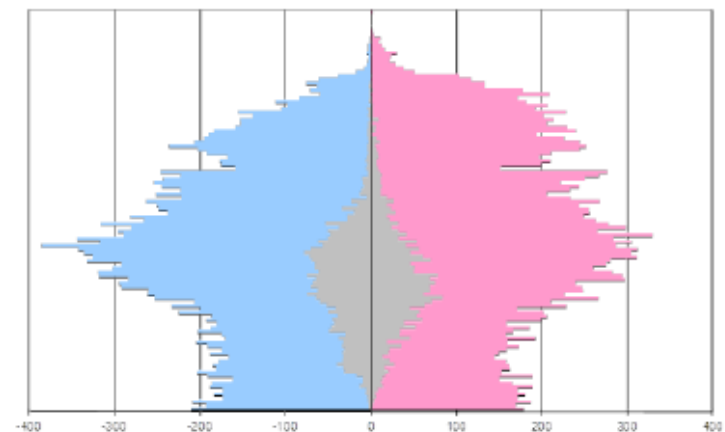

Indici demografici

	CREMA	CREMONA	CASALMAGGIORE	TOT.
Età media	42,7	45,3	44,3	44,0
Tasso di vecchiaia (rapporto percentuale tra popolazione oltre i 64 anni e popolazione totale)	19,04	23,58	22,58	21,42
Dipendenza giovanile (rapporto percentuale tra la popolazione di età compresa tra i 0 e i 14 anni a quella tra i 15 e i 64 anni)	21,04	19,75	21,16	20,50
Dipendenza senile (rapporto percentuale tra la popolazione di età compresa oltre 64 anni a quella tra i 15 e i 64 anni)	28,46	36,94	35,35	32,85
Dipendenza totale (carico sociale)	49,5	56,69	56,51	53,35
Ricambio popolazione attiva (rapporto tra coloro che presumibilmente dovrebbero uscire dal mercato del lavoro e coloro che vorrebbero entrarvi)	145,12	170,45	137,5	154,6
Struttura popolazione attiva (rapporto percentuale tra la popolazione di età compresa tra i 40 e i 64 anni a quella tra i 15 e i 39 anni)	119,69	130,45	120,25	124,26
Anziani per bambino (rapporto tra popolazione oltre 64 anni e popolazione tra 0 e 5 anni)	3,26	4,53	4,05	3,87
Natalità (nati su popolazione residente per mille)	9,7	8,9	9,7	9,4
Fecondità	41,9	40,4	46,8	41,8
Saldo naturale (Nati - Morti)	-68	-568	-51	-687
Saldo migratorio (Iscritti - Cancellati)	-31	-22	-15	-68



Trend generale popolazione

Trend dal 2006 al 2010

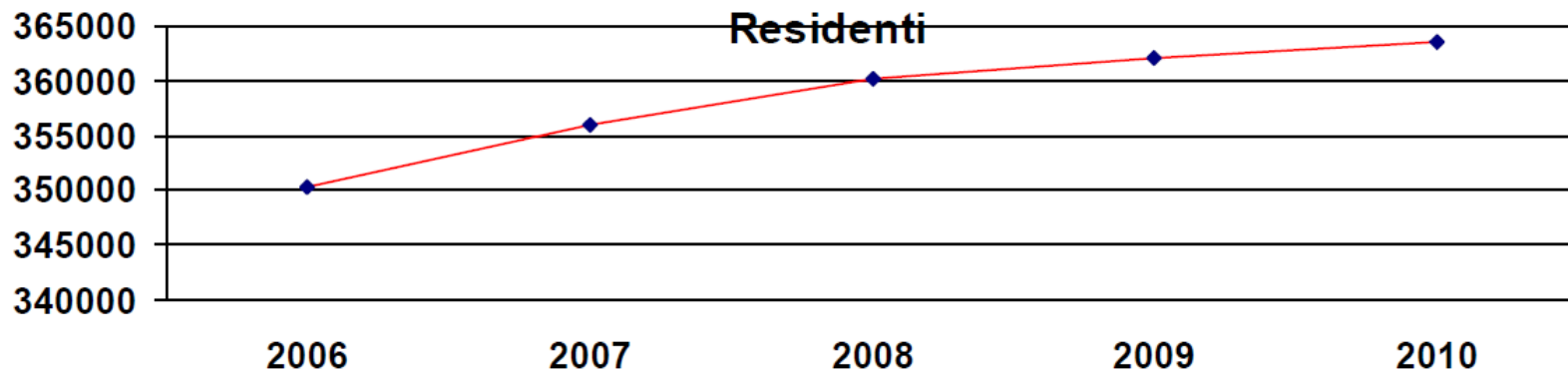

Italiani

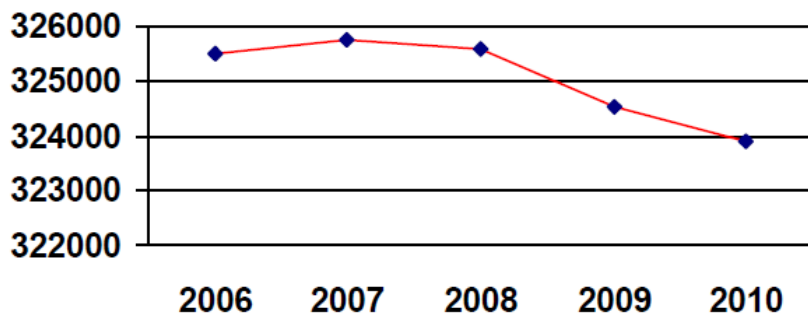

Stranieri

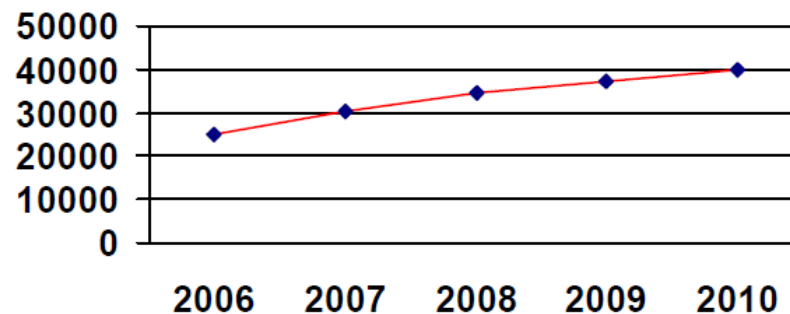

Trend popolazione coniugata

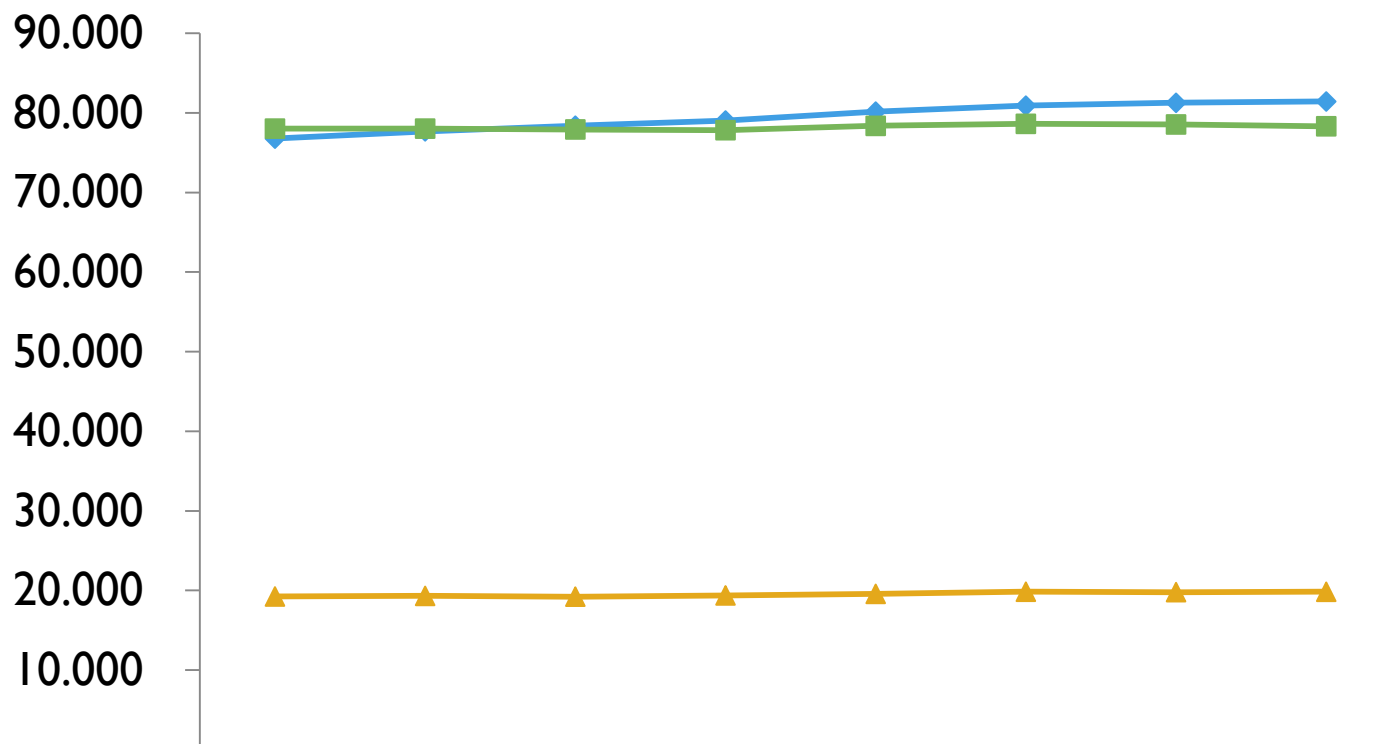

	2003	2004	2005	2006	2007	2008	2009	2010
CREMA	76.768	77.684	78.392	79.044	80.166	80.910	81.268	81.433
CREMONA	78.026	78.028	77.924	77.830	78.372	78.626	78.551	78.320
CASALMAGGIORE	19.243	19.315	19.223	19.374	19.570	19.837	19.787	19.832



Trend popolazione celibe/nubile

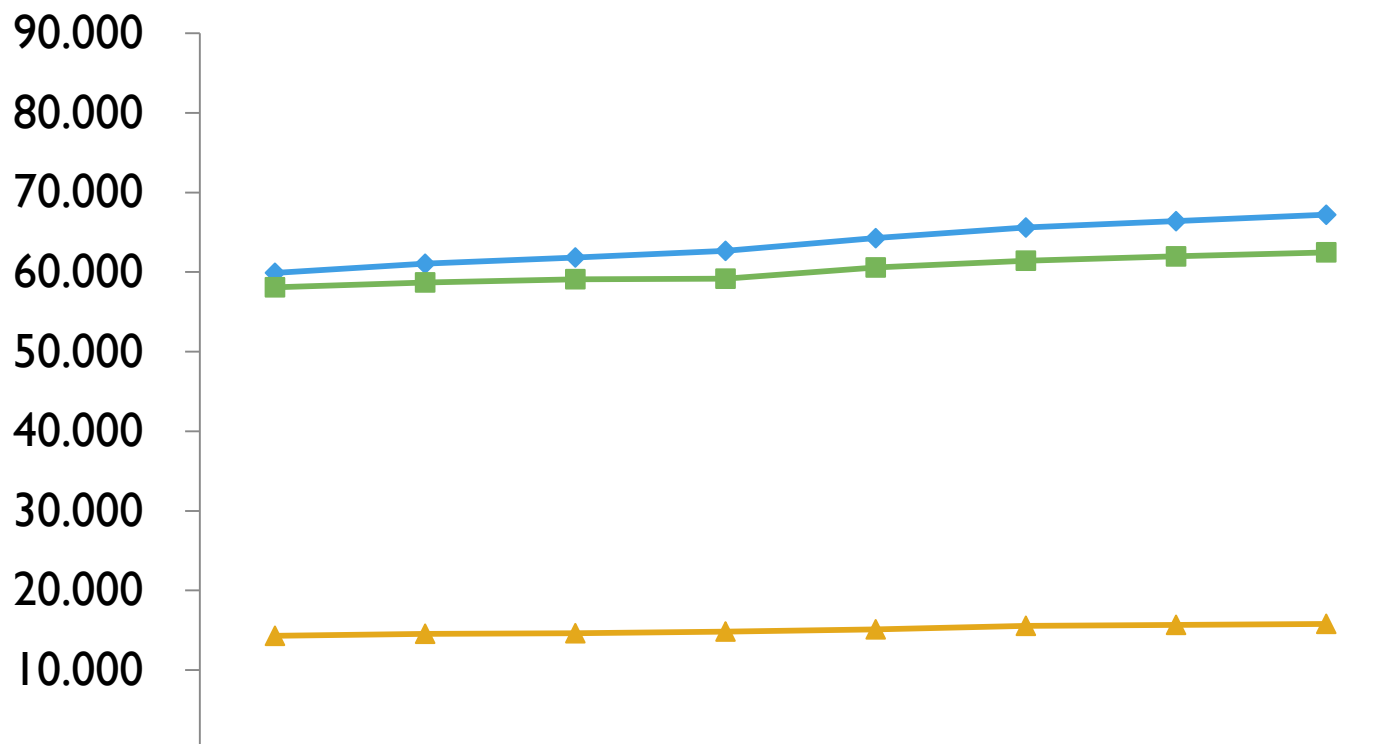

	2003	2004	2005	2006	2007	2008	2009	2010
CREMA	59.911	61.048	61.837	62.668	64.264	65.603	66.396	67.203
CREMONA	58.095	58.704	59.109	59.173	60.583	61.436	61.976	62.488
CASALMAGGIORE	14.304	14.561	14.627	14.843	15.118	15.560	15.679	15.807



Trend popolazione divorziata

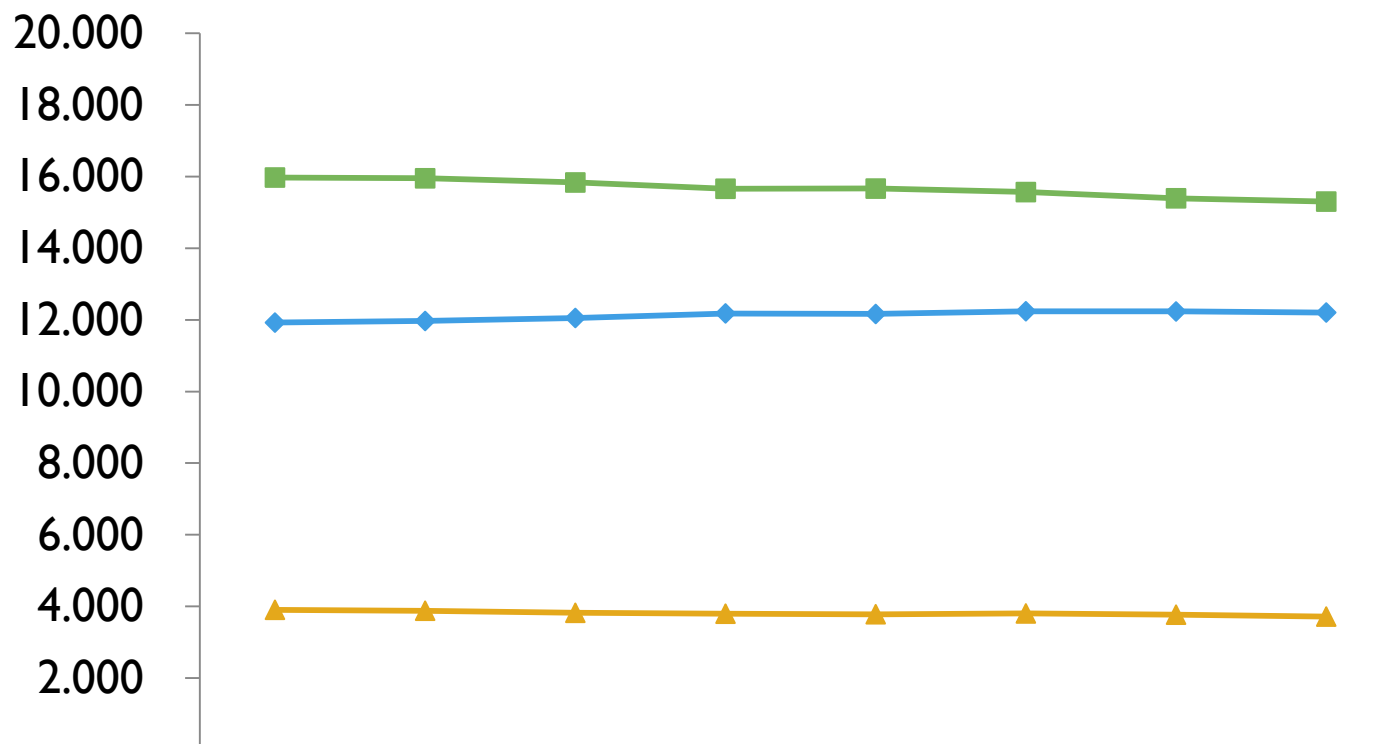

	2003	2004	2005	2006	2007	2008	2009	2010
CREMA	11.923	11.968	12.052	12.180	12.164	12.240	12.234	12.205
CREMONA	15.974	15.952	15.835	15.660	15.665	15.567	15.394	15.302
CASALMAGGIORE	3.904	3.878	3.820	3.795	3.781	3.802	3.768	3.715



Trend popolazione vedova

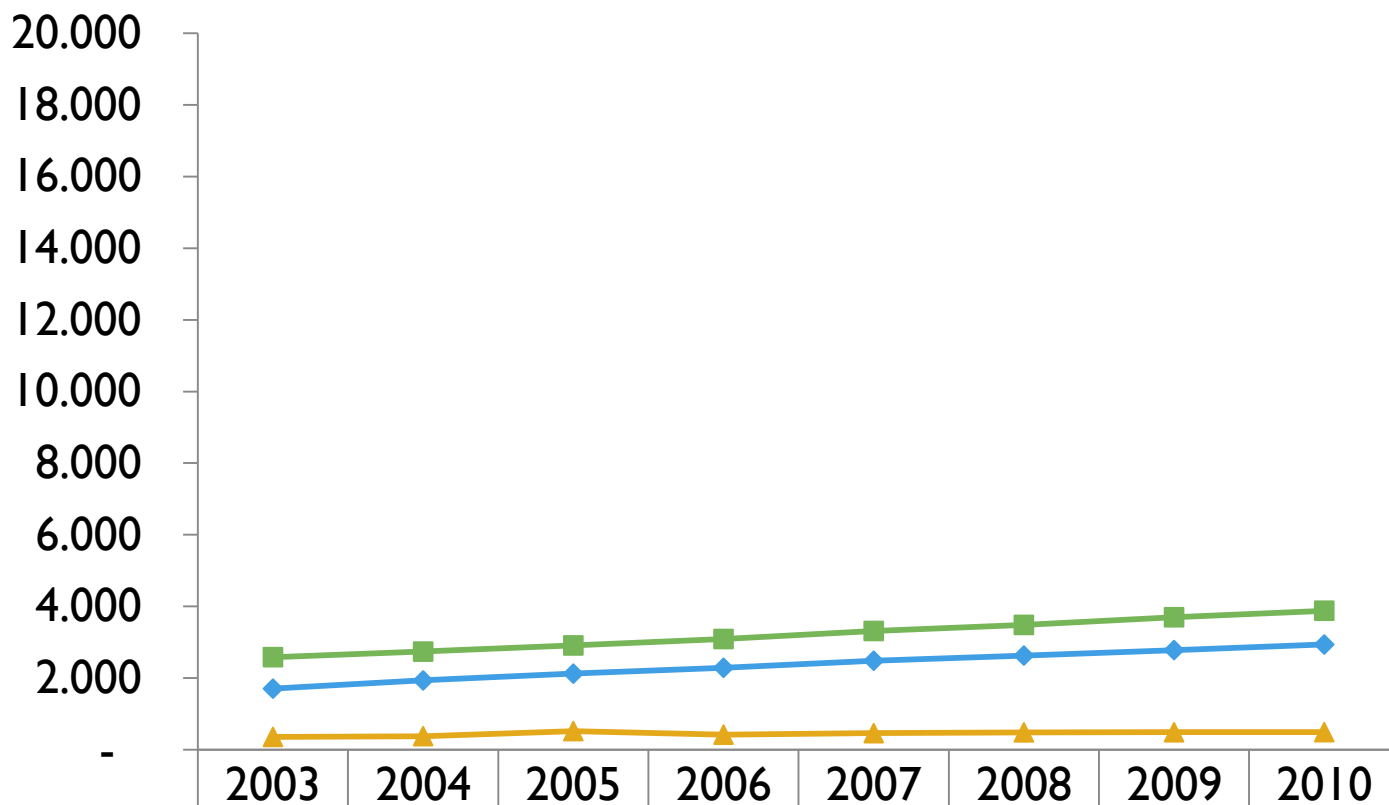

◆ CREMA	1.703	1.932	2.121	2.285	2.482	2.627	2.779	2.935
■ CREMONA	2.582	2.737	2.909	3.089	3.313	3.482	3.696	3.878
▲ CASALMAGGIORE	356	377	518	418	460	483	485	488



Popolazione anziana in provincia

Fasce di età avanzate

	% popolazione > 64 anni	% popolazione > 74 anni	% popolazione > 84 anni
1998	19,7%	8,3%	2,2%
1999	19,9%	8,6%	2,3%
2000	20,2%	8,9%	2,4%
2001	20,4%	9,2%	2,3%
2002	20,6%	9,5%	2,2%
2003	20,8%	9,6%	2,0%
2004	21,1%	9,8%	2,0%
2005	21,5%	10,1%	2,2%
2006	21,7%	10,4%	2,4%
2007	21,6%	10,4%	2,6%
2008	21,5%	10,5%	2,7%
2009	21,5%	10,6%	2,9%
2010	21,4%	10,8%	3,0%

Italia (Fonte ISTAT)

SPERANZA DI VITA

Nel **1881** la vita media era pari ad appena **35,2** anni per gli uomini e **35,7** anni per le donne. La speranza di vita alla nascita ha superato 50 anni per entrambi i sessi nel corso degli anni Venti. Oggi sono **79,1** e **84,3** gli anni che in media hanno da vivere, rispettivamente, un bambino e una bambina nati nel **2010**



Trend popolazione over 65 (anziani)

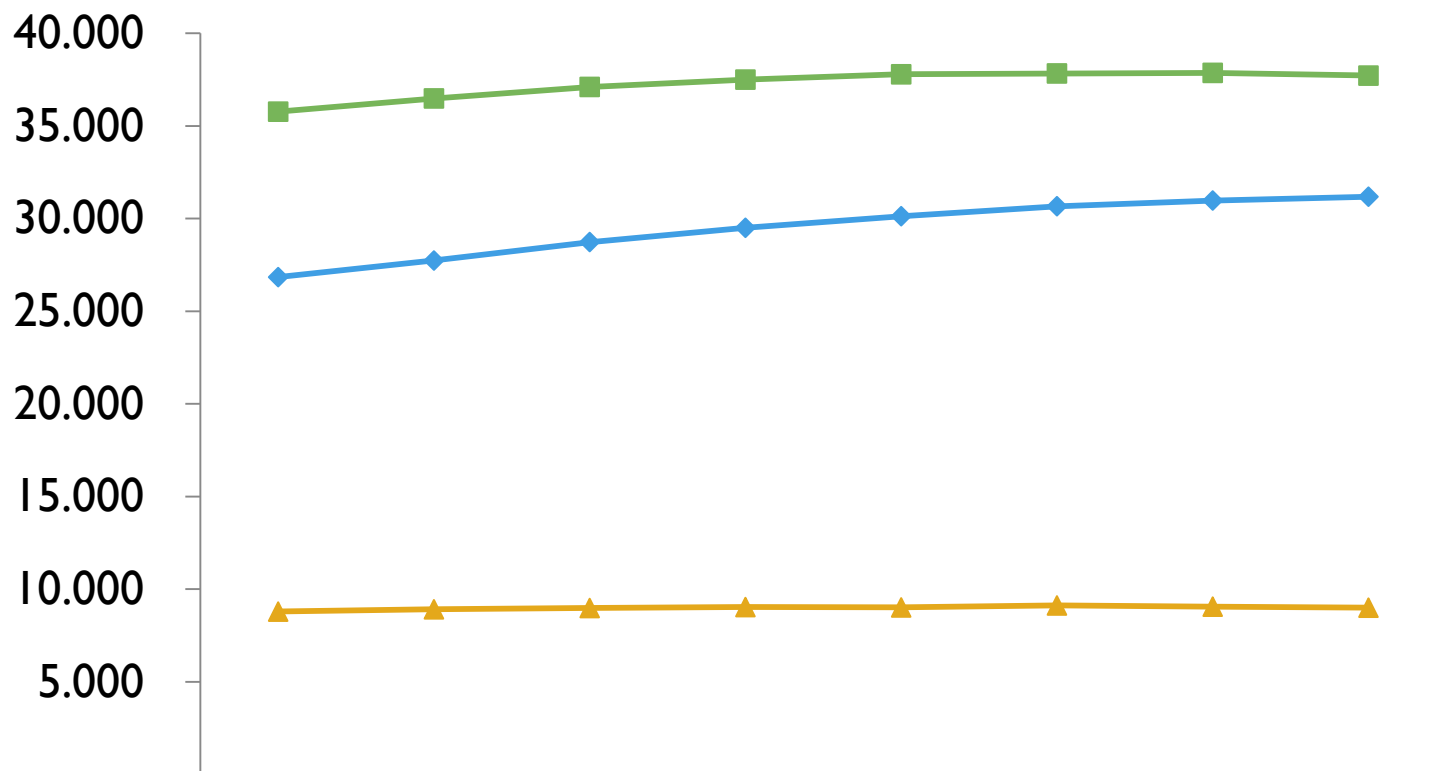

	2003	2004	2005	2006	2007	2008	2009	2010
◆ CREMA	26.840	27.735	28.734	29.503	30.129	30.667	30.976	31.181
■ CREMONA	35.772	36.485	37.106	37.502	37.789	37.834	37.864	37.718
▲ CASALMAGGIORE	8.786	8.909	8.979	9.030	9.011	9.117	9.053	8.998



Trend popolazione over 85 (grandi vecchi)

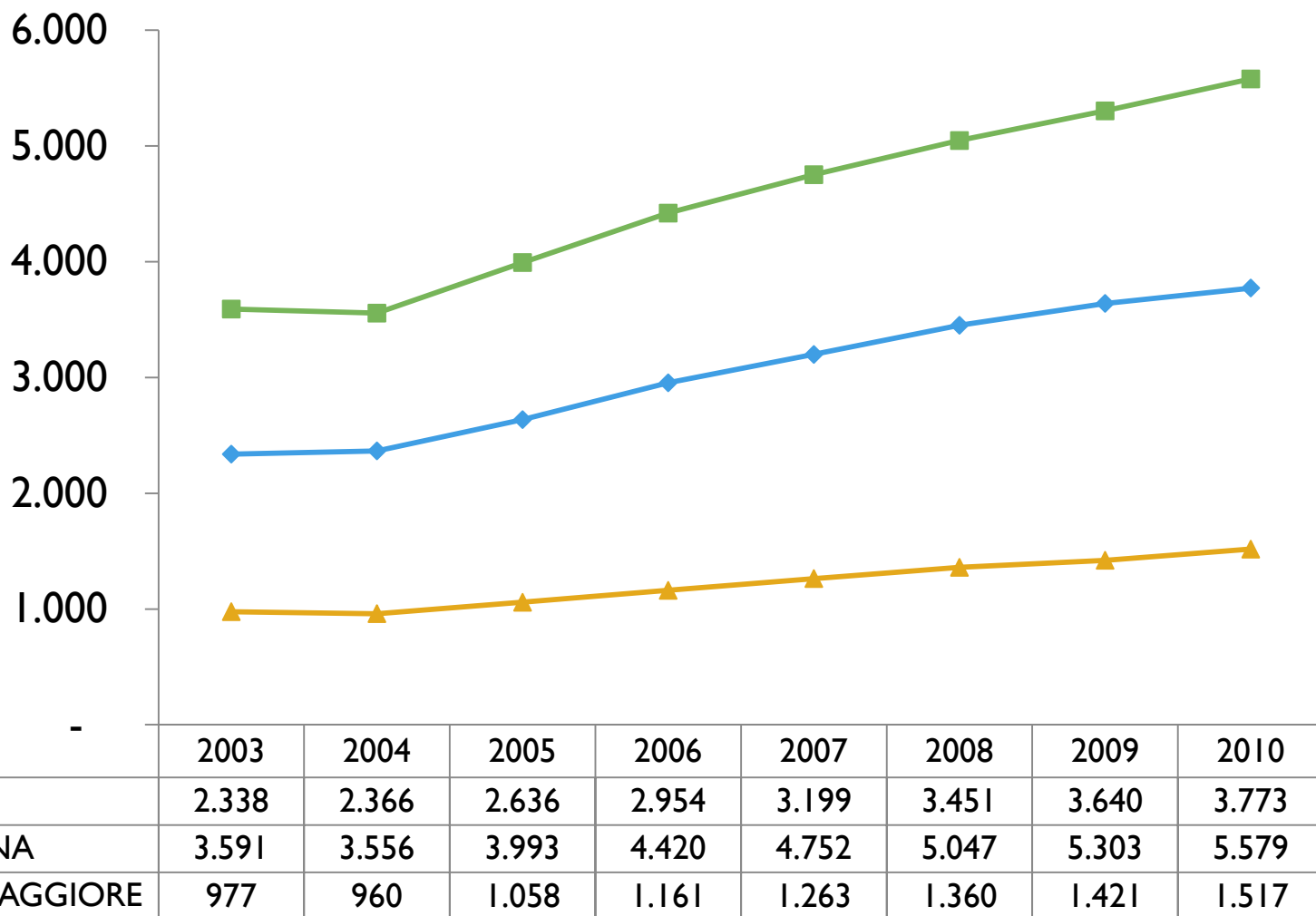

Trend della popolazione anziana Distretto Crema

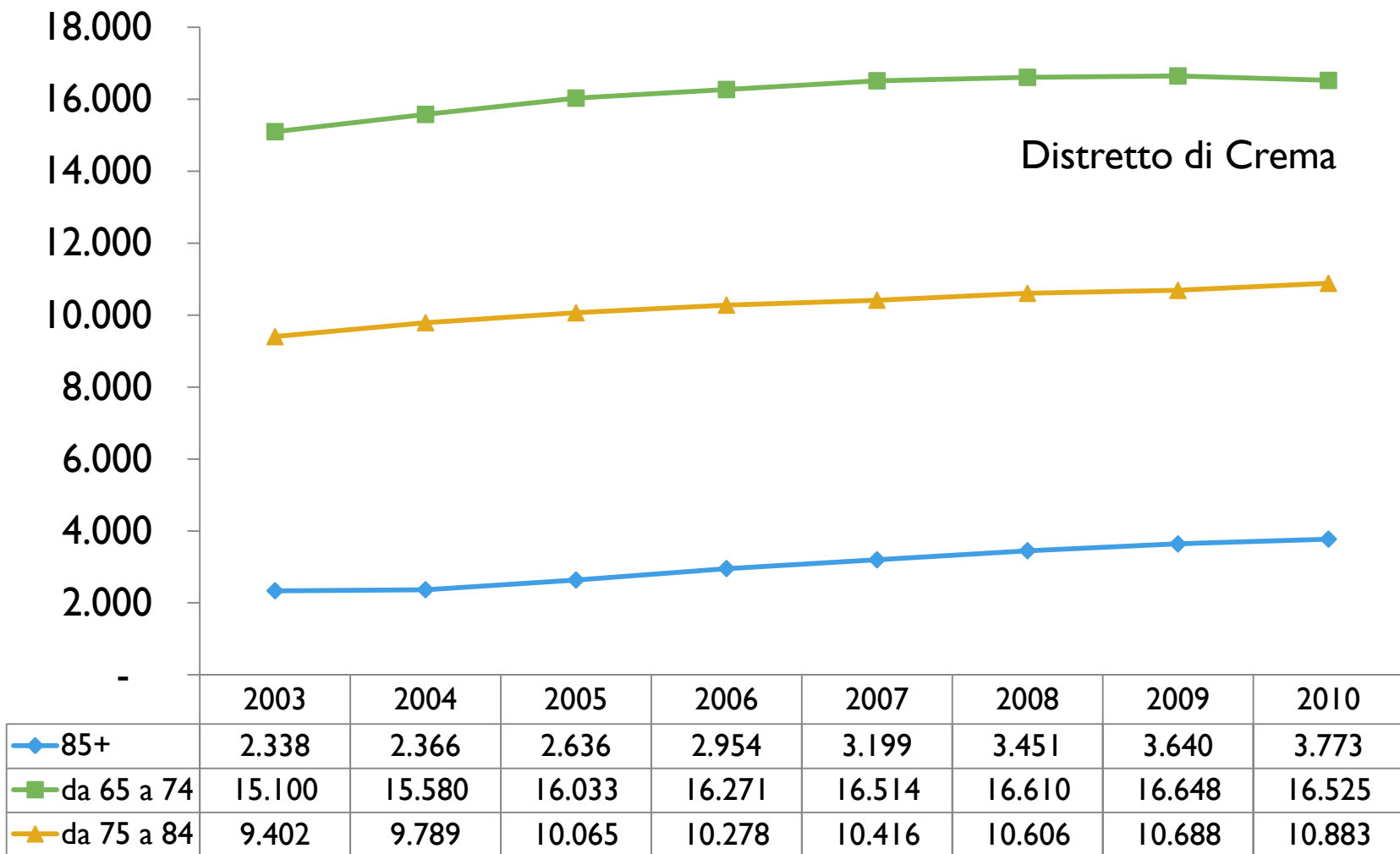

Trend della popolazione anziana Distretto Cremona

Distretto di Cremona

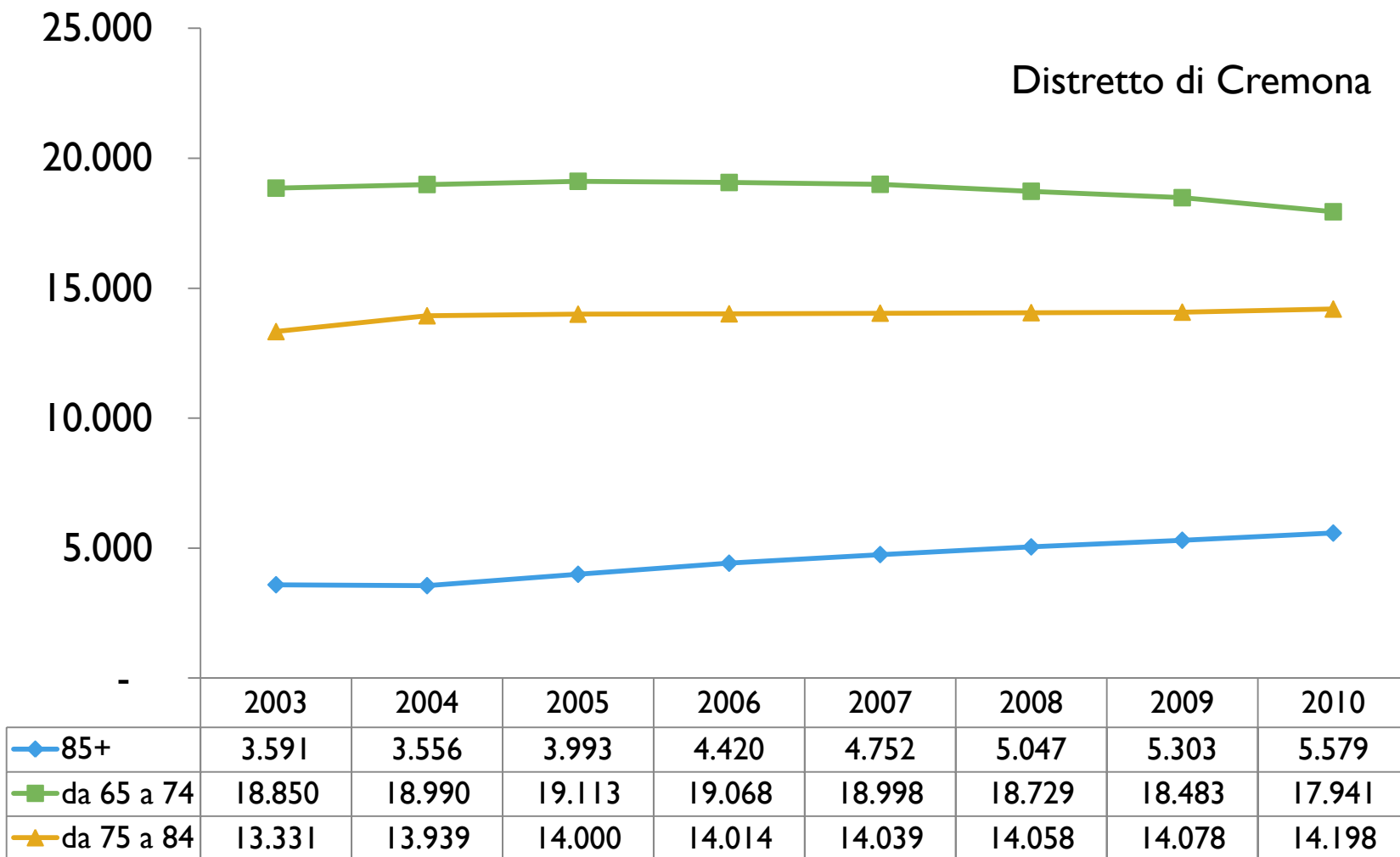

Trend della popolazione anziana Distretto Casalmaggiore

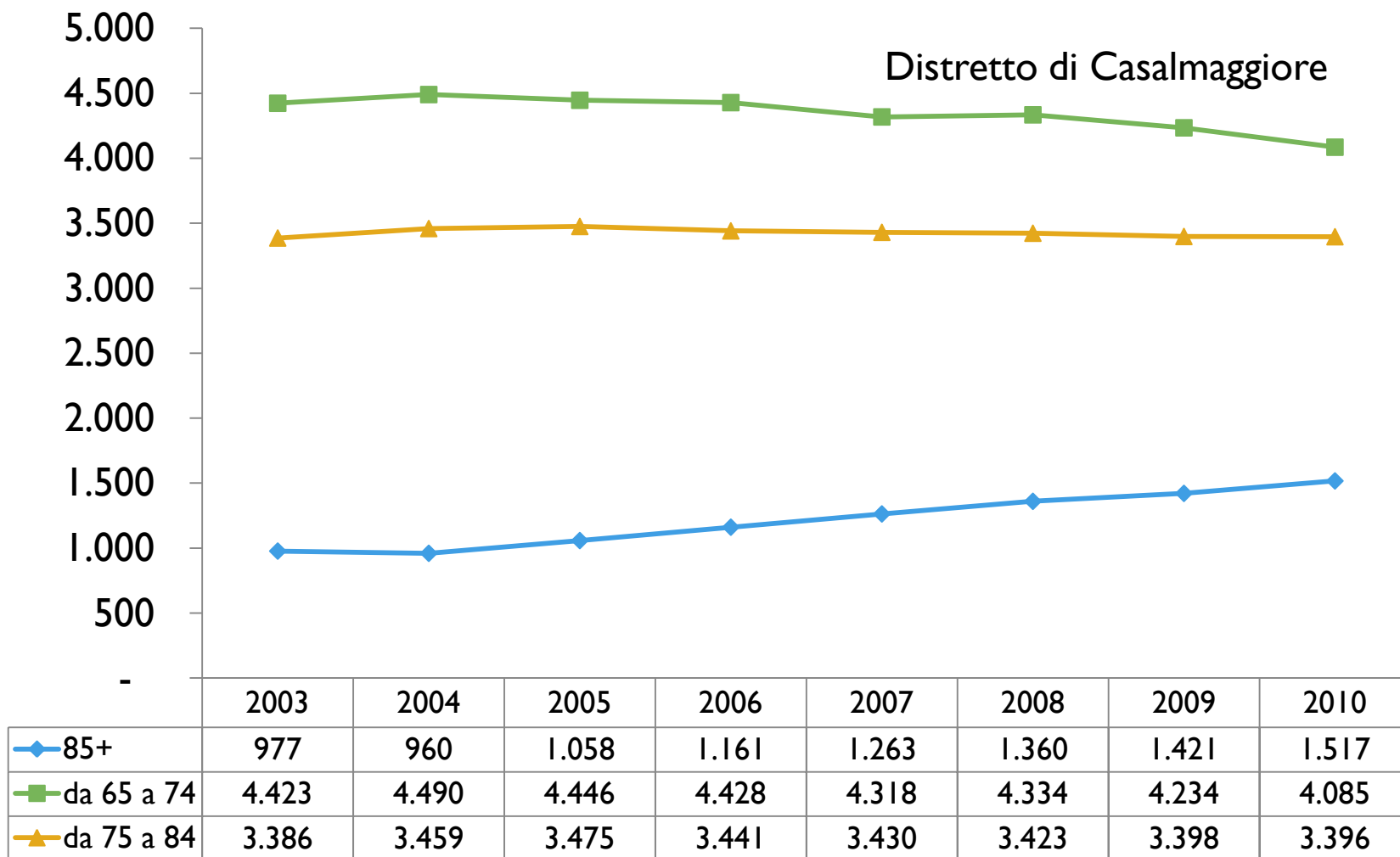

Numero di famiglie – anno 2011

Provincia	Numero di Famiglie	Numero di Convivenze	Numero medio di componenti per famiglia	Popolazione residente in famiglia	Popolazione residente in convivenza
Varese	372.256	289	2,36	879.014	4.271
Como	249.086	263	2,37	591.483	3.505
Sondrio	77.459	95	2,35	182.107	1.062
Milano	1.469.888	1.411	2,14	3.143.196	13.498
Bergamo	451.970	397	2,42	1.091.915	6.825
Brescia	526.723	482	2,37	1.249.284	6.741
Pavia	249.230	308	2,19	544.718	3.589
Cremona	152.692	146	2,36	360.612	2.994
Mantova	169.790	170	2,43	412.822	2.620
Lecco	140.524	140	2,41	338.039	2.128
Lodi	93.262	71	2,43	226.792	863
Monza e Brian	353.746	202	2,39	846.702	2.934
Lombardia	4.306.626	3.974	2,29	9.866.684	51.030
ITALIA	25.175.793	30.932	2,41	60.309.945	316.497

Fonte: Annuario Statistico Regionale (<http://www.asr-lombardia.it>) - Anno 2010



Età media dei genitori alla nascita del primo figlio - anno 2010

Provincia	Età media dei genitori alla nascita		Tasso di fecondità totale
	Padre	Madre	
Varese	35,1	31,5	1,47
Como	35,2	31,4	1,47
Sondrio	34,8	31,1	1,46
Milano (3)	35,7	32,1	1,46
Bergamo	35	30,9	1,64
Brescia	34,7	30,5	1,67
Pavia	34,5	30,7	1,38
Cremona	34,7	30,7	1,48
Mantova	34,8	30,6	1,58
Lecco	35,3	31,4	1,58
Lodi	34,9	30,8	1,5
Monza e Brian	35,3	31,8	1,5
Lombardia	35,2	31,3	1,52
Italia	35	31,3	1,41

(2) TFT (tasso di fecondità totale) - Numero medio di figli per donna = Somma dei quozienti specifici di fecondità calcolati rapportando, per ogni età feconda (14-50 anni), il numero di nati vivi all'ammontare medio annuo della popolazione femminile.

Fonte: Annuario Statistico Regionale (<http://www.asr-lombardia.it>) - Anno 2010



Numerosità di figli per famiglia (stima)

NR. MINORI	numero di famiglie			
	CREMA	CREMONA	CASALMAGGIORE	TOT.
1	9931	8460	2515	20906
2	3871	3218	936	8025
3	1062	995	201	2258
4	387	413	73	873
5	201	193	37	431
6	115	100	20	235
7	76	80	8	164

Da questa stima basata sul numero di soggetti minori domiciliati ad uno stesso numero civico, risulterebbero n. **20.906** famiglie con un unico figlio (minore e convivente) e n. **164** famiglie con 7 figli minori conviventi.

Fonte: anagrafe sanitaria.

Esistono più famiglie lombarde con almeno un anziano che famiglie lombarde con almeno un minore (ISTAT, 2010, Famiglia in cifre).

Italia (Fonte ISTAT)

COMPONENTI PER FAMIGLIA

In 150 anni il numero di famiglie si è più che quintuplicato (da 4 milioni 674 mila a 24 milioni 905 mila), ma il numero di componenti si è progressivamente ridotto. Al 1° gennaio **2010** il numero medio di componenti per famiglia si attesta a **2,4** persone, quasi la metà rispetto al **1861** quando la media era di **4,7** persone per famiglia



Area socio-demografica. Popolazione straniera.

SECONDA Sezione

Fonte: *Fonte: Servizio Statistica della Provincia di Cremona - Anno 2010*

Pop. straniera per distretto e per sesso

DISTRETTO	Residenti					
	M	M %	F	F %	M+F	
CREMA	7.548	50%	7.646	50%	15.194	
CREMONA	9.700	51%	9.170	49%	18.870	
CASALMAGGIORE	3.035	54%	2.631	46%	5.666	
TOT.	20.283	51%	19.447	49%	39.730	

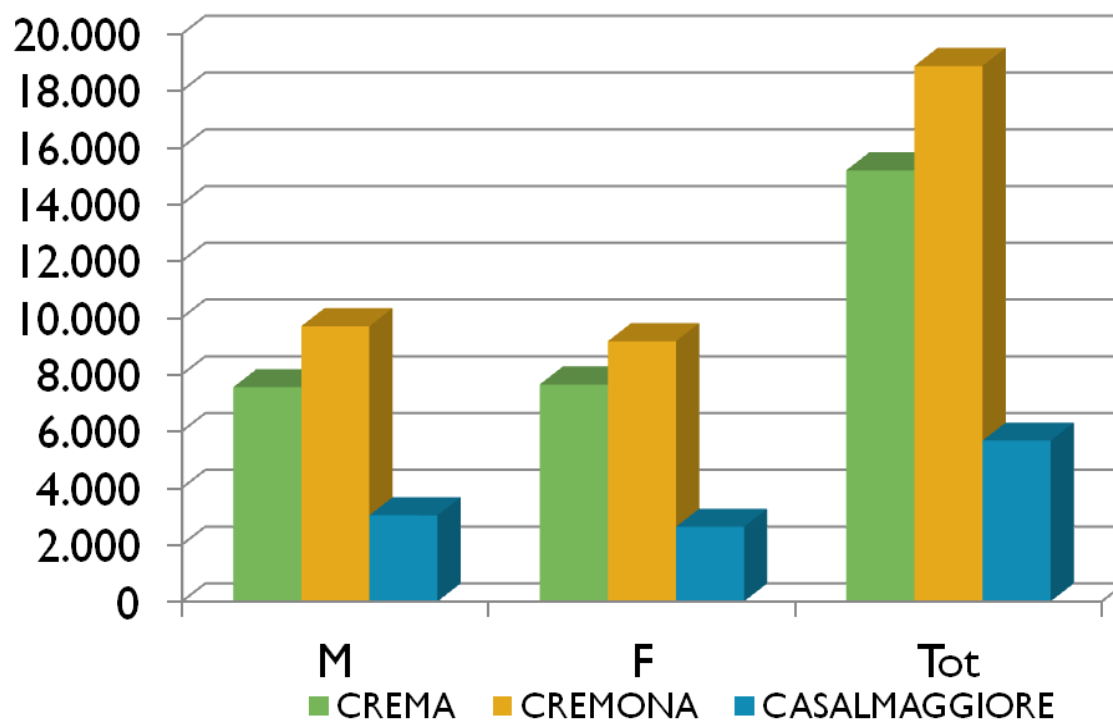

Trend popolazione straniera per distretto

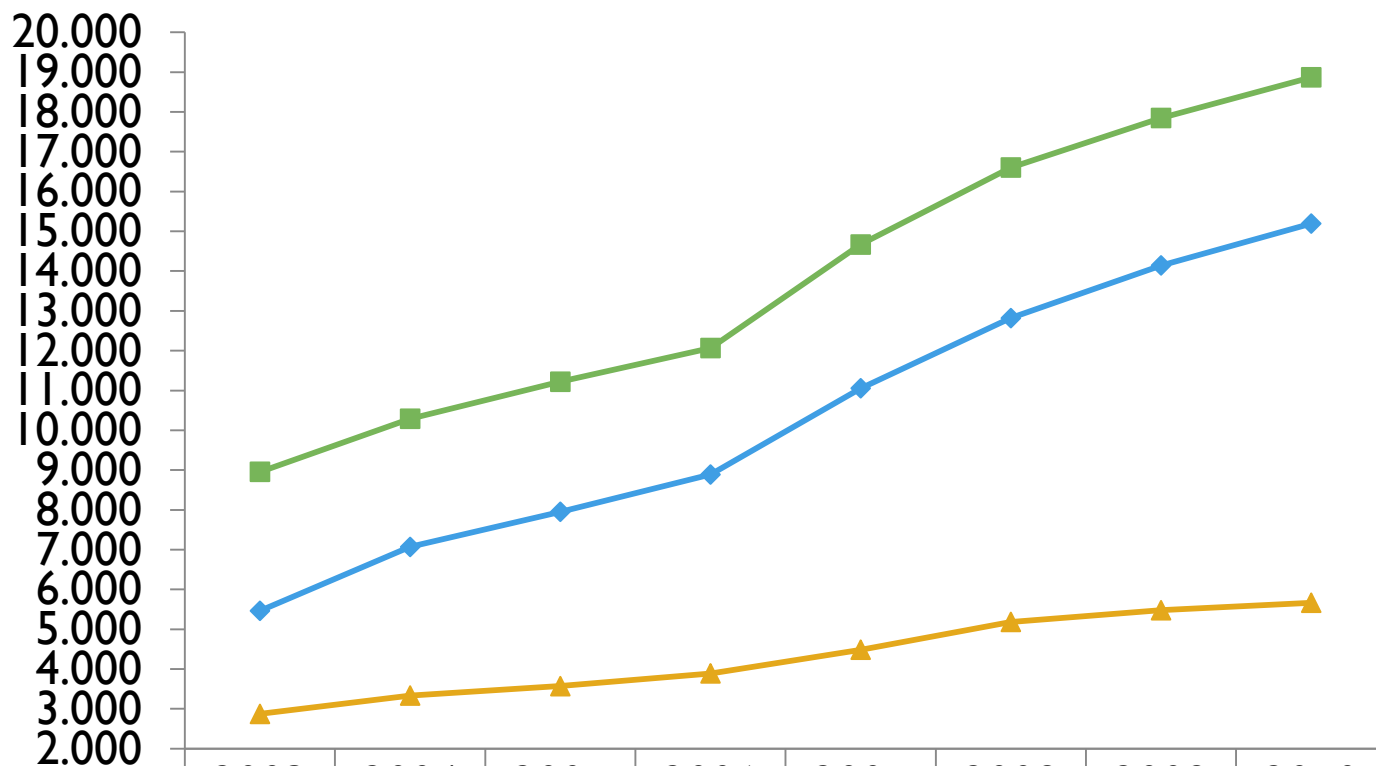

◆ CREMA	5.463	7.068	7.952	8.888	11.056	12.818	14.143	15.194
■ CREMONA	8.956	10.289	11.219	12.066	14.667	16.603	17.847	18.870
▲ CASALMAGGIORE	2.872	3.334	3.570	3.891	4.486	5.184	5.478	5.666



Trend % popolazione straniera per distretto

Si stimano circa **126.182** badanti sul territorio lombardo
 (D. Mesini, S. Pasquinelli e G. Rusmini, 2006, Qualificare il lavoro privato di cura, IRS)

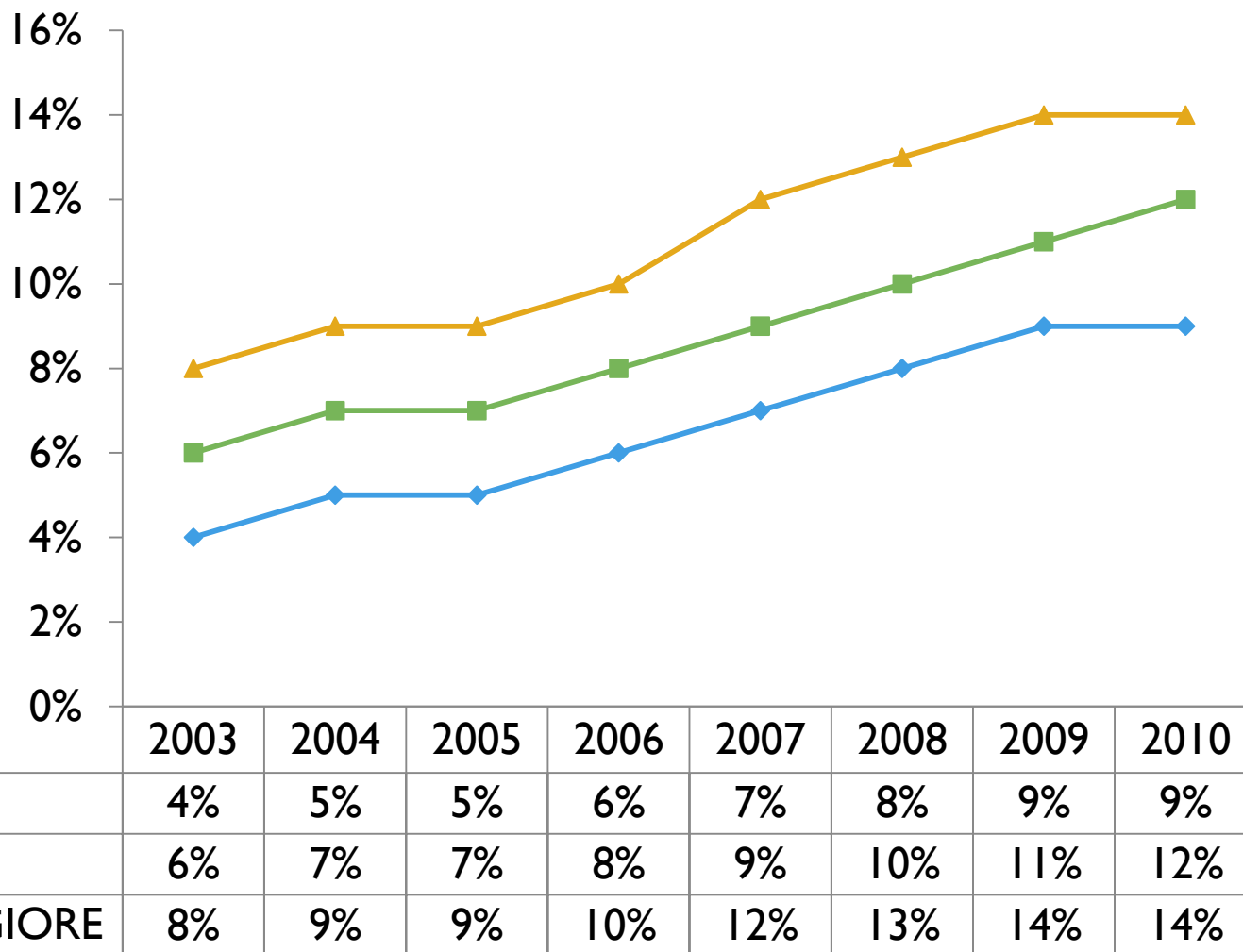

Pop. straniera per classe di età

CLASSE ETA'	CREMA	CREMONA	CASALMAGGIORE	TOT.	TOT. %
da 0 a 4	1.581	1.988	598	4.167	10%
da 5 a 9	1.125	1.409	457	2.991	8%
da 10 a 14	923	1.119	375	2.417	6%
da 15 a 19	793	989	334	2.116	5%
da 20 a 24	1.188	1.725	465	3.378	9%
da 25 a 29	1.698	2.203	575	4.476	11%
da 30 a 34	2.047	2.462	698	5.207	13%
da 35 a 39	1.889	2.105	601	4.595	12%
da 40 a 44	1.506	1.767	587	3.860	10%
da 45 a 49	997	1.176	374	2.547	6%
da 50 a 54	656	815	244	1.715	4%
da 55 a 59	342	470	126	938	2%
da 60 a 64	176	231	77	484	1%
da 65 a 69	104	179	79	362	1%
da 70 a 74	85	123	43	251	1%
da 75 a 79	55	63	24	142	0%
da 80 a 84	21	34	4	59	0%
da 85 a 89	6	7	3	16	0%
da 90 a 94	1	3	2	6	0%
da 95 a 99	1	2	0	3	0%
100+	0	0	0	0	0%
TOT	15.194	18.870	5.666	39.730	100%



Confronto popolazione residente

Confronto tra piramidi di età della popolazione italiana e straniera della provincia di Cremona
(frequenza relativa %)

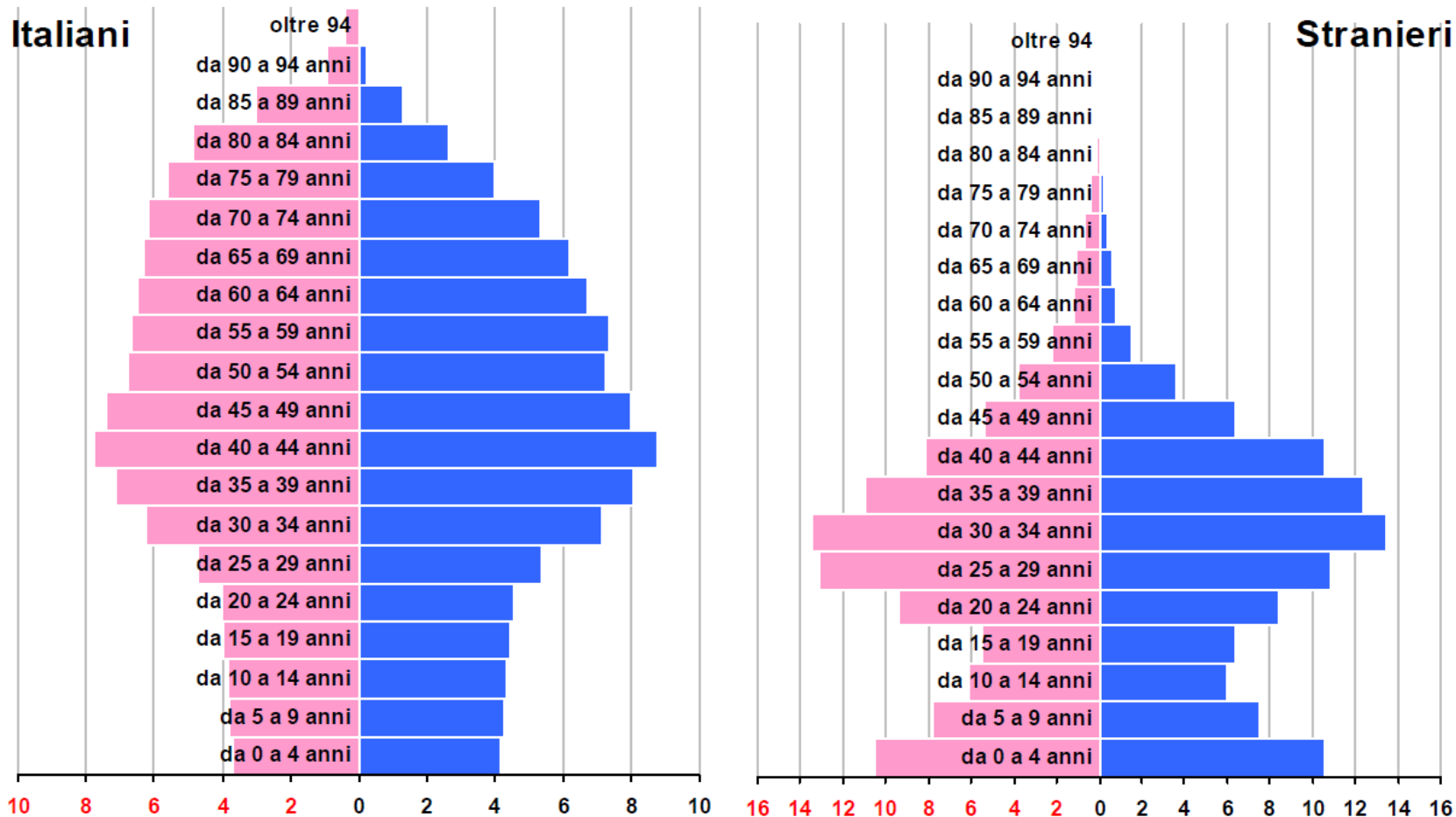

Distribuzione territoriale pop. straniera

Prime 10 nazionalità

Pos.	Nazione	Popolazione
1	Romania	9.498
2	India	6.913
3	Marocco	4.952
4	Albania	3.775
5	Egitto	2.250
6	Tunisia	999
7	Cina	974
8	Ucraina	857
9	Costa d'Avorio	674
10	Senegal	432

Comuni con la maggior percentuale di stranieri

Pos.	Comune	Percentuale
1°	Corte de' Cortesi con Cignone	25,59
2°	Casteldidone	21,28
3°	Cappella de' Picenardi	21
4°	Torricella del Pizzo	20,49
5°	Azzanello	20,43
6°	Solarolo Rainerio	19,76
7°	Bordolano	18,36
8°	Motta Baluffi	18,2
9°	Castel Gabbiano	18,14
10°	Soresina	17,32

Il comune con la minor percentuale di stranieri rispetto alla popolazione residente è Ripalta Guerina, 2,65%.



Area socio-demografica. Imprese e lavoro.

TERZA Sezione

Fonte: *Camera Commercio Cremona*

Demografia delle imprese attive

Imprese	2009	2010	2011
Tasso di natalità (%)	6,8	6,7	6,5
Tasso di mortalità (%)	6,7	5,8	6,2

Imprese attive al 31 dicembre 2011 e natimortalità nel 2011

Divisione	Attive	Tasso natalità	Tasso mortalità	Tasso crescita
A 01 Coltivazioni agricole e produzione di prodotti animali, c...	4.436	2,5	4,5	-2,0
F 43 Lavori di costruzione specializzati	4.130	6,8	7,8	-1,0
G 47 Commercio al dettaglio (escluso quello di autoveicoli e d...	3.343	4,2	6,8	-2,7
G 46 Commercio all'ingrosso (escluso quello di autoveicoli e d...	2.369	4,5	7,1	-2,6
I 56 Attività dei servizi di ristorazione	1.713	6,1	7,0	-0,8
L 68 Attivita' immobiliari	1.503	2,0	4,3	-2,3
F 41 Costruzione di edifici	1.298	3,4	5,4	-2,0
S 96 Altre attività di servizi per la persona	1.069	3,0	4,7	-1,7
C 25 Fabbricazione di prodotti in metallo (esclusi macchinari ...	857	3,2	5,7	-2,5
H 49 Trasporto terrestre e mediante condotte	696	1,6	5,6	-3,9
G 45 Commercio all'ingrosso e al dettaglio e riparazione di au...	683	3,4	4,4	-1,0
K 66 Attività ausiliarie dei servizi finanziari e delle attivi...	598	4,8	6,9	-2,1
Totale	28.205	6,5	6,2	+0,3



Presenza femminile nelle imprese

Sezione di attività economica	PRESENZA FEMMINILE (*)			
	Esclusiva	Forte	Maggioritaria	Totale
Commercio all'ingrosso e al dettaglio;	1.506	91	35	1.632
Altre attività di servizi	768	6	4	778
Agricoltura, silvicoltura pesca	721	21	4	746
Attività manifatturiere	455	91	30	576
Attività dei servizi alloggio e ristorazione	546	21	1	568
Attività immobiliari	212	96	30	338
Costruzioni	202	45	14	261
Noleggio, agenzie di viaggio, servizi di supporto alle imprese	189	16	7	212
Attività professionali, scientifiche e tecniche	139	22	9	170
Attività finanziarie e assicurative	116	4	-	120
Servizi di informazione e comunicazione	83	19	7	109
Attività artistiche, sportive, di intrattenimento e divertimento	61	8	2	71
Sanita' e assistenza sociale	39	24	4	67
Trasporto e magazzinaggio	51	10	1	62
Istruzione	25	5	1	31
Fornitura di energia elettrica, gas, vapore e aria condizionata	6	1	-	7
Estrazione di minerali da cave e miniere	3	-	-	3
Imprese non classificate	1	1	1	3
Fornitura di acqua; reti fognarie, attività di gestione dei rifiuti	2	-	-	2
Totale	5.125	481	150	5.756

(*) - *Maggioritaria: superiore al 50% dei soci e/o amministratori; forte: superiore al 60%; esclusiva: uguale al 100%. - (Fonte: Infocamere - dati al 31 dicembre 2011)*



Presenza femminile e imprese femminili

Forma giuridica	Agricoltura	Industria	Altre attività	Totale
Ditte individuali	664	292	2.753	3.709
Società di persone	68	369	923	1.360
Società di capitale	14	173	420	607
Cooperative	-	14	41	55
Altre forme	-	1	24	25
Totale	746	849	4.161	5.756

Per quanto concerne la forma giuridica, la maggior parte delle imprese femminili attive nel territorio sono ditte individuali (64%), concentrate prevalentemente in attività nel settore terziario. (Fonte: Infocamere - dati al 31 dicembre 2011)

Italia (Fonte ISTAT)

DONNE E LAVORO

La partecipazione femminile al mercato del lavoro è in Italia storicamente bassa rispetto ad altre realtà nazionali. Nel **1977**, considerando le donne fra i 25 e i 64 anni, ossia a partire da quando il percorso di studi dovrebbe essere completato, ne risultavano attive (occupate o in cerca di lavoro) **35 su 100**. La soglia del 50% viene raggiunta solo nel 2000 per salire a 56% nove anni dopo. Nella media europea a 27 paesi le donne attive nella stessa fascia di età sono il **69,4%** e superano l'80% in Lettonia (80,1), Norvegia (80,6), Islanda (82,7) e Svezia (82,8)



Area socio-demografica. Mortalità e incidentalità.

QUARTA Sezione

Fonte: Servizio epidemiologico ASL

Cause di morte più frequenti per classi d'età

Età	causa	Maschi		Femmine		Tutti	
		decessi	tasso	Decessi	Tasso	decessi	tasso
0-14	Alcune condizioni morbose e di origine perinatale	4	1,6	4	1,7	8	1,7
	Malformazioni congenite	1	0,4	1	0,4	2	0,4
	Tumori	1	0,4	0	0,0	1	0,2
	Traumatismi ed avvelenamenti	1	0,4	0	0,0	1	0,2
15-44	Traumatismi ed avvelenamenti	25	3,5	8	1,2	33	2,4
	Tumori	16	2,3	9	1,4	25	1,8
	Malattie del sistema circolatorio	7	1,0	2	0,3	9	0,7
45-64	Tumori	134	26,6	83	16,7	217	21,7
	Malattie del sistema circolatorio	64	12,7	19	3,8	83	8,3
	Traumatismi ed avvelenamenti	23	4,6	0	0,0	23	2,3
65-74	Tumori	214	117,4	128	61,7	342	87,8
	Malattie del sistema circolatorio	84	46,1	47	22,7	131	33,6
	Malattie dell'apparato digerente	18	9,9	8	3,9	26	6,7
75 o più	Malattie del sistema circolatorio	474	351,3	813	319,6	1287	330,6
	Tumori	350	259,4	383	150,6	733	188,3
	Malattie dell'apparato respiratorio	105	77,8	101	39,7	206	52,9



Incidenti domestici per classi d'età

Tasso x 100.000 abitanti

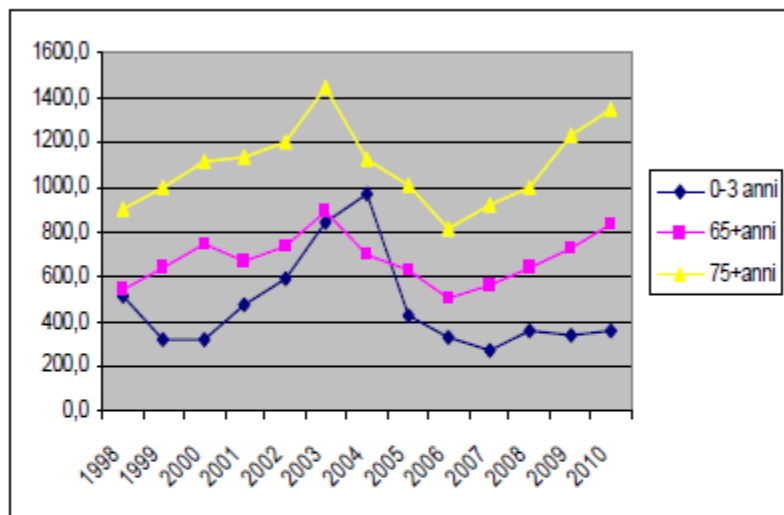

Ricoveri totali

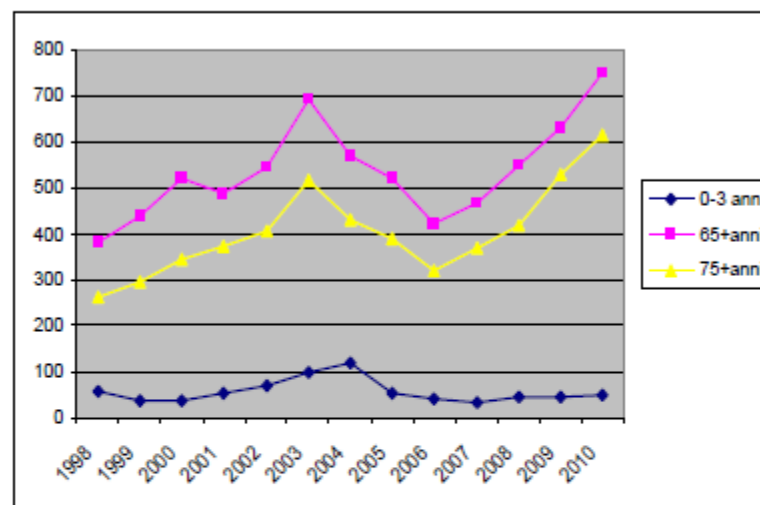

Gli infortuni domestici rappresentano un fenomeno di particolare rilevanza nella nostra provincia legata all'elevata presenza di popolazione anziana, categoria particolarmente colpita da questo fenomeno che comporta sequele assai gravose in termini di autonomia e di costi sociali. Anche la fascia d'età 0-3 anni mostra una incidenza elevata che suggerisce decisi interventi di informazione ai genitori.



Infortuni sul lavoro denunciati all'INAIL

Il trend in progressiva diminuzione vede, rispetto al 2004, una riduzione degli infortuni denunciati del 24% per la nostra provincia, contro il 18% regionale ed il 22% dell'intero Paese. Ma gli eventi sono ancora troppo numerosi e le sequele rilevanti.

	2004	2005	2006	2007	2008	2009	2010
CREMONA	8.121	8.037	7.852	7.600	7.068	6.338	6.164
LOMBARDIA	161.823	158.994	157.998	155.480	149.565	134.085	133.243
ITALIA	996.729	940.021	928.158	912.410	875.114	790.112	775.374

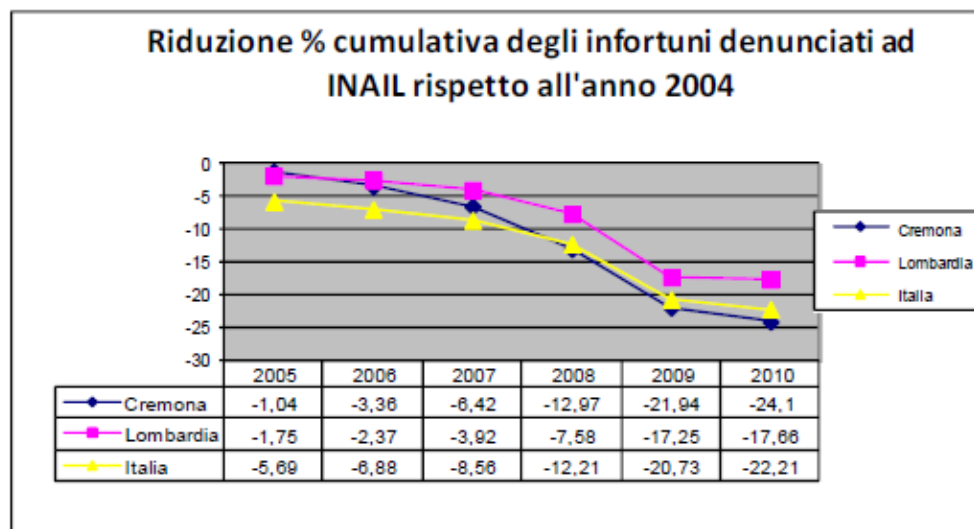

Incidenti stradali

Gli incidenti stradali rimangono una pesante realtà in provincia, benché si noti una flessione. L'educazione stradale e la lotta alle sostanze d'abuso rimangono una priorità.

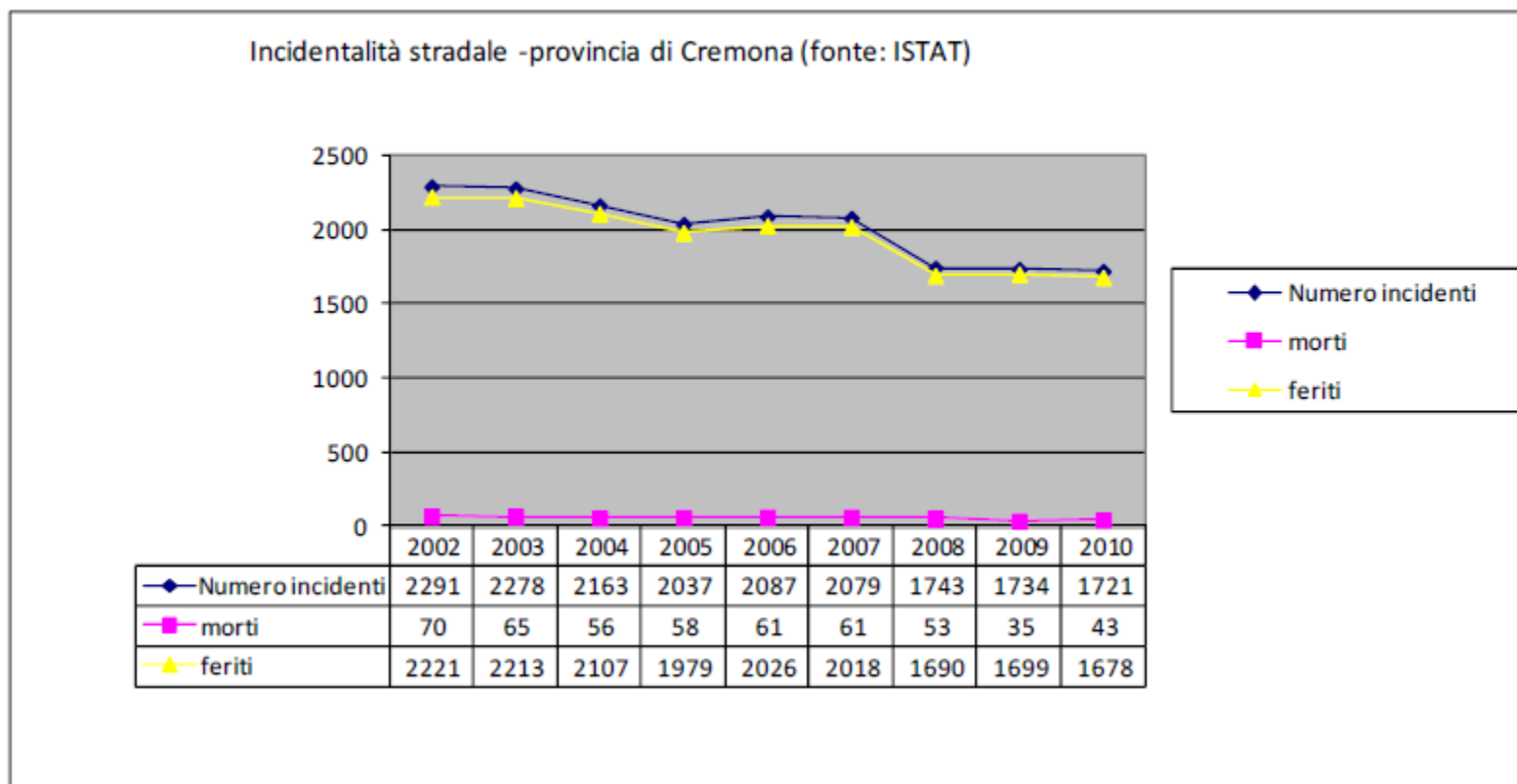

Incidenti stradali e alcol

Tasso di mortalità per incidenti stradali , per Provincia

ANNO	2006	2007	2008	2009	RIDUZIONE %
Mantova	13,97	16,10	14,37	11,47	18
Cremona	17,51	17,41	14,89	9,72	45
Pavia	14,74	10,74	8,10	9,27	37
Brescia	13,62	10,96	9,49	8,94	34
Sondrio	15,58	13,30	12,13	8,24	47
Lodi	11,32	11,61	8,19	8,05	29
Lombardia	9,26	8,11	7,05	6,19	33
Bergamo	8,22	8,04	5,85	5,76	30
Como	5,65	4,54	6,40	5,47	3
Varese	7,07	4,68	6,26	5,28	25
Milano	6,93	6,28	5,17	4,45	36
Lecco	8,31	5,80	4,82	3,88	53

Nell'Unione europea, un incidente su quattro circa è imputabile al consumo di alcol e sono almeno 10.000 ogni anno le vittime della strada a causa dell'alcol. Particolarmente esposti al rischio di incidente sono i giovani di età compresa tra 18 e 24 anni. In questo gruppo di età, il 35% - 45% dei decessi è rappresentato da vittime della strada. Gli incidenti stradali sono la prima causa di morte (47%, secondo numerose fonti) tra i giovani. Negli incidenti per guida in stato di ebbrezza due terzi delle persone coinvolte avevano tra i 15 e i 34 anni e il 96% erano maschi.



Area del bisogno. Fragilità sociosanitaria.

QUINTA Sezione

Fonte: Banca dati Fragilità A.S.L. della provincia di Cremona – *Dati al 31 dicembre 2011*

Banca dati fragilità sociosanitaria ASL

- ▶ I grafici che seguono rappresentano una stima dei bisogni della popolazione fragile (ed in particolare anziana) basata sull'anagrafe delle fragilità sociosanitarie dell'ASL di Cremona.
- ▶ Si tratta di una modalità di analisi innovativa basata sulla lettura incrociata di più fonti di dati (Anagrafici, Ricoveri, Farmaci, Servizi sociosanitari ...) che vanno a comporre un fattore di “rischio sociosanitario”, ovvero di necessità di presa in carico accurata ed integrata.



Popolazione anziana (≥ 75 anni) fragile per distretto e per classi di età

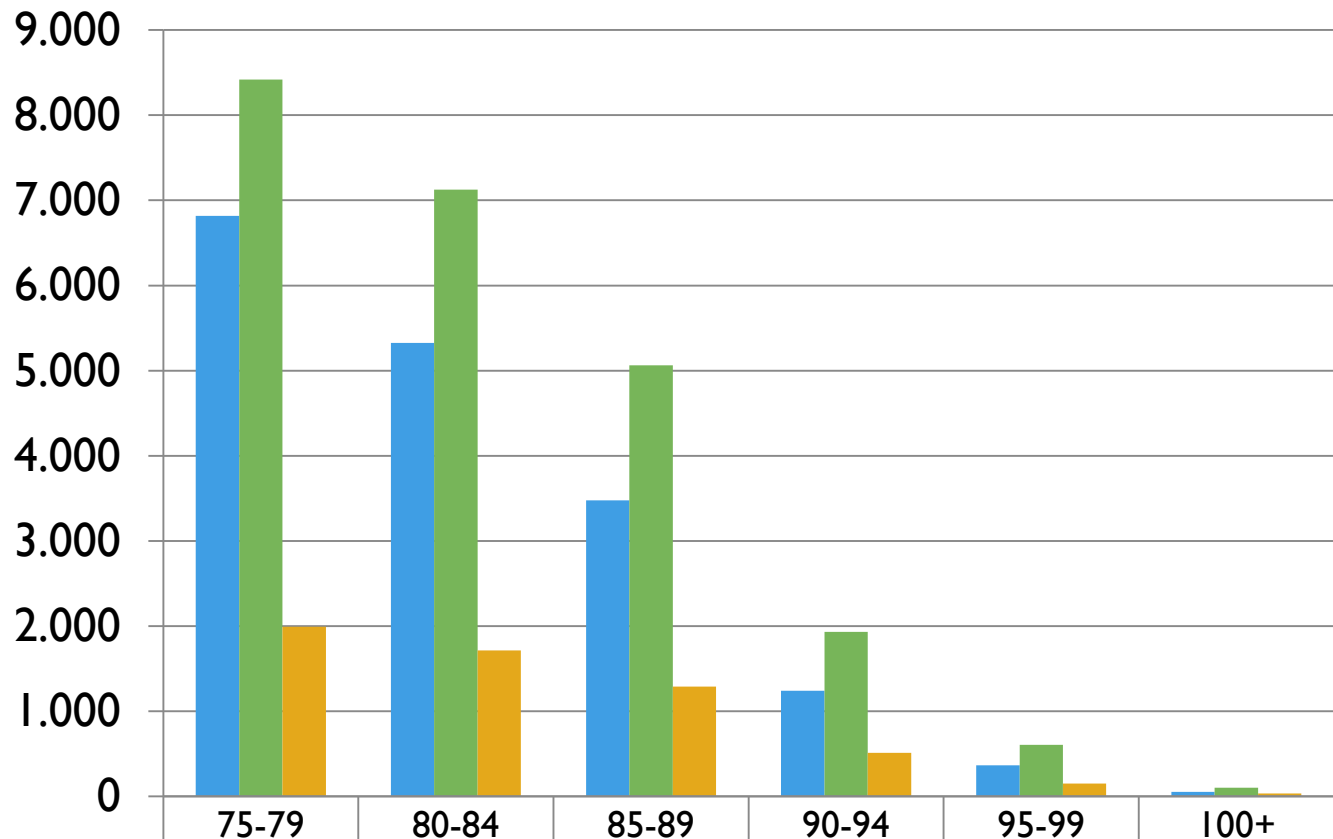

■ CREMA	6.818	5.327	3.479	1.243	365	55
■ CREMONA	8.417	7.125	5.064	1.933	605	102
■ CASALMAGGIORE	1.993	1.715	1.289	512	153	36



Popolazione anziana (≥ 75 anni) fragile per distretto e per sesso

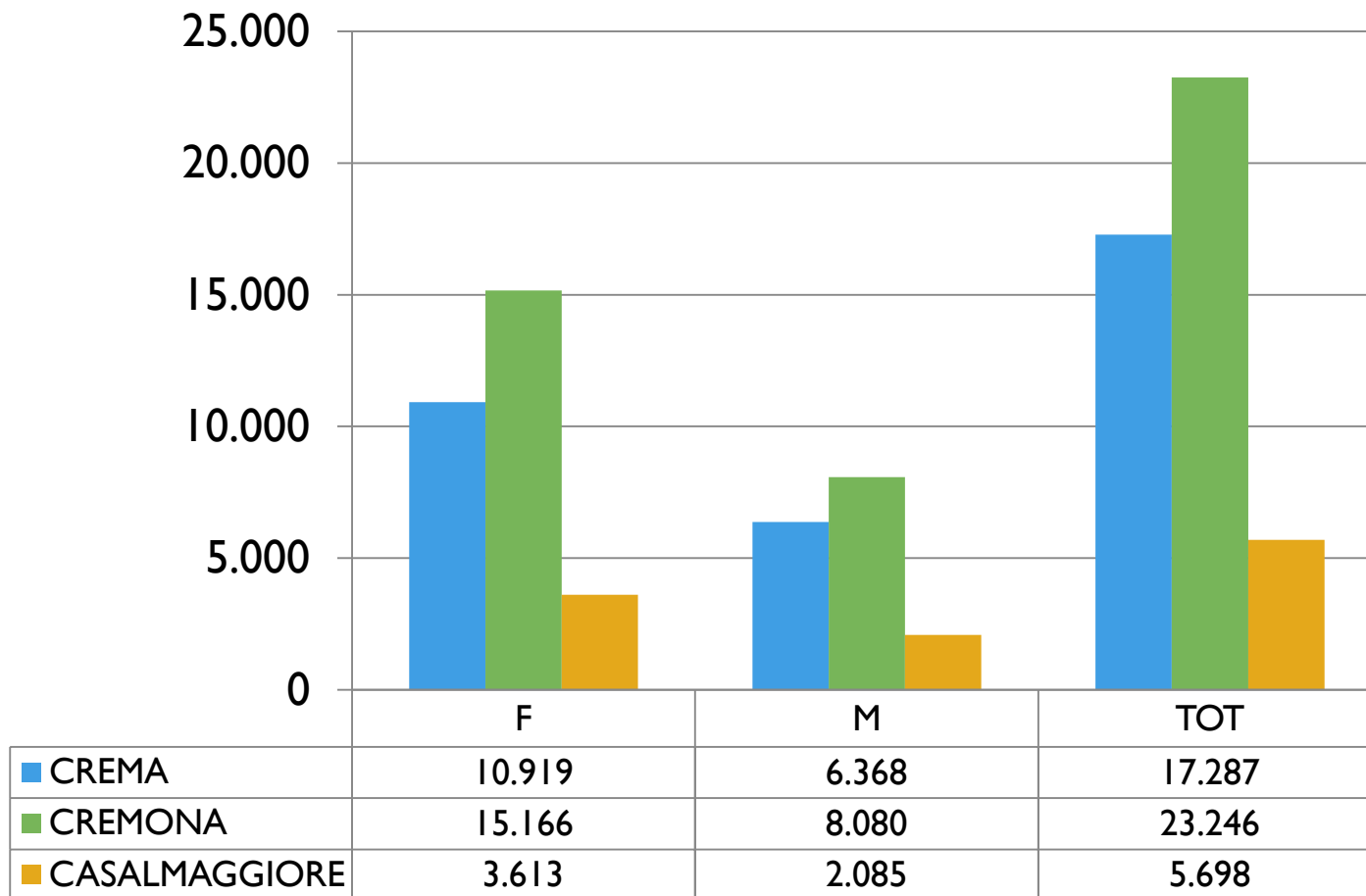

Popolazione anziana fragile (≥ 75 anni) Crema

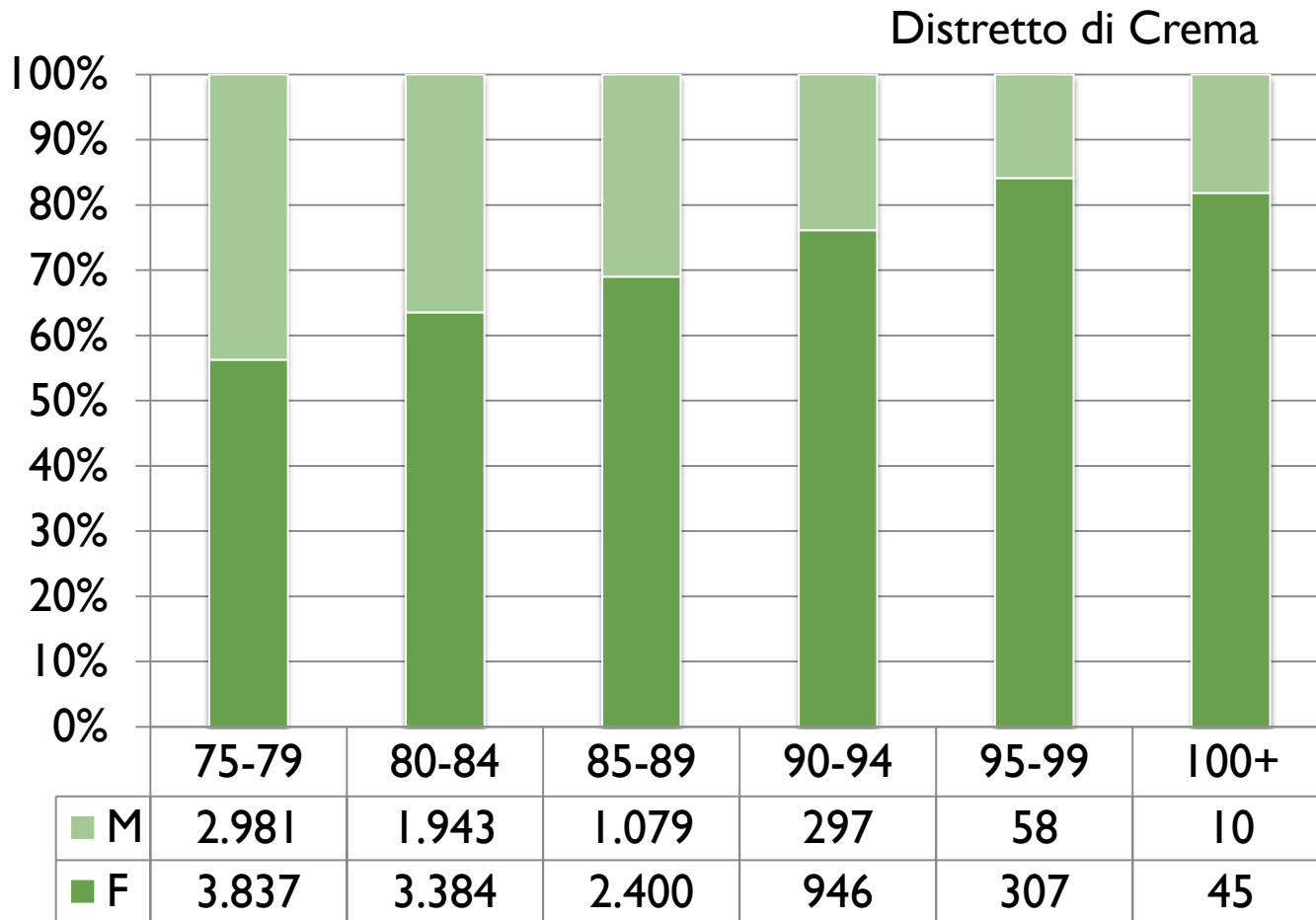

Popolazione anziana fragile (≥ 75 anni) Cremona

Distretto di Cremona

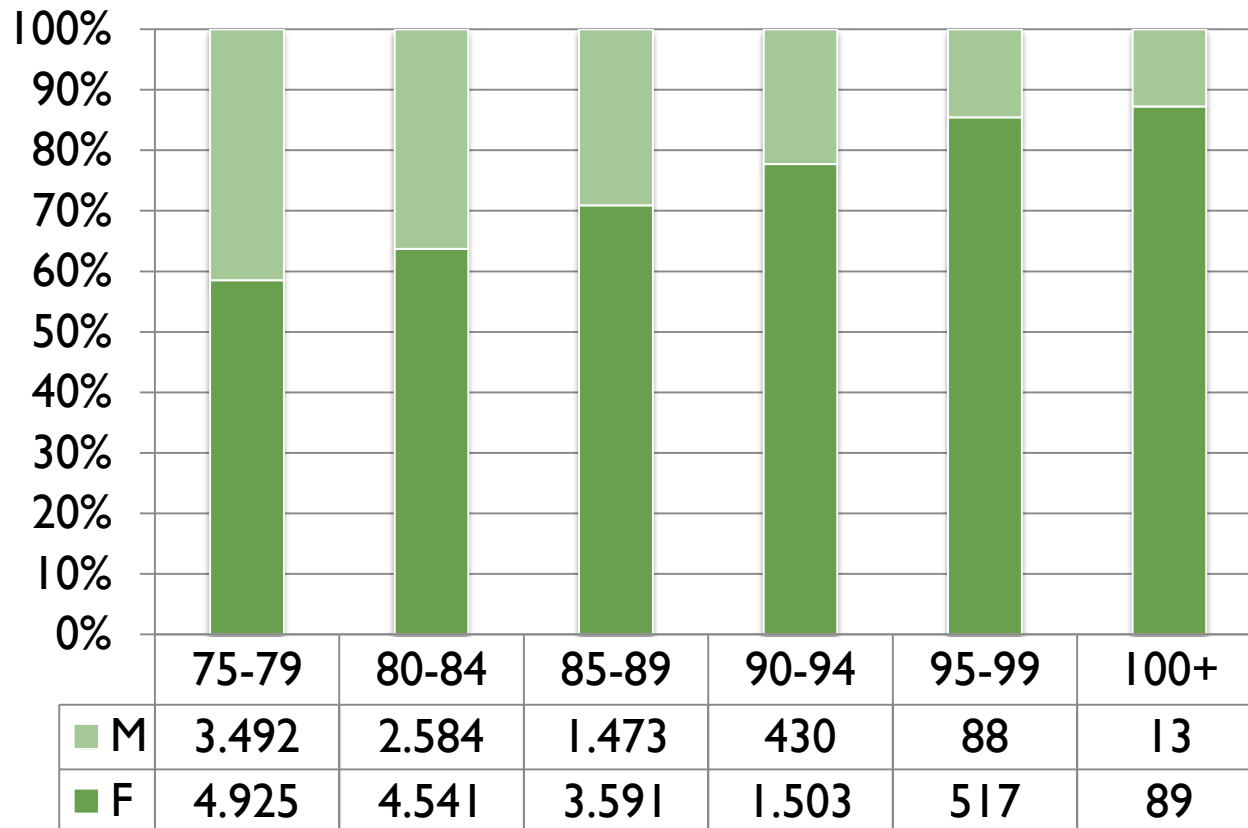

Popolazione anziana fragile (≥ 75 anni) Casalmaggiore

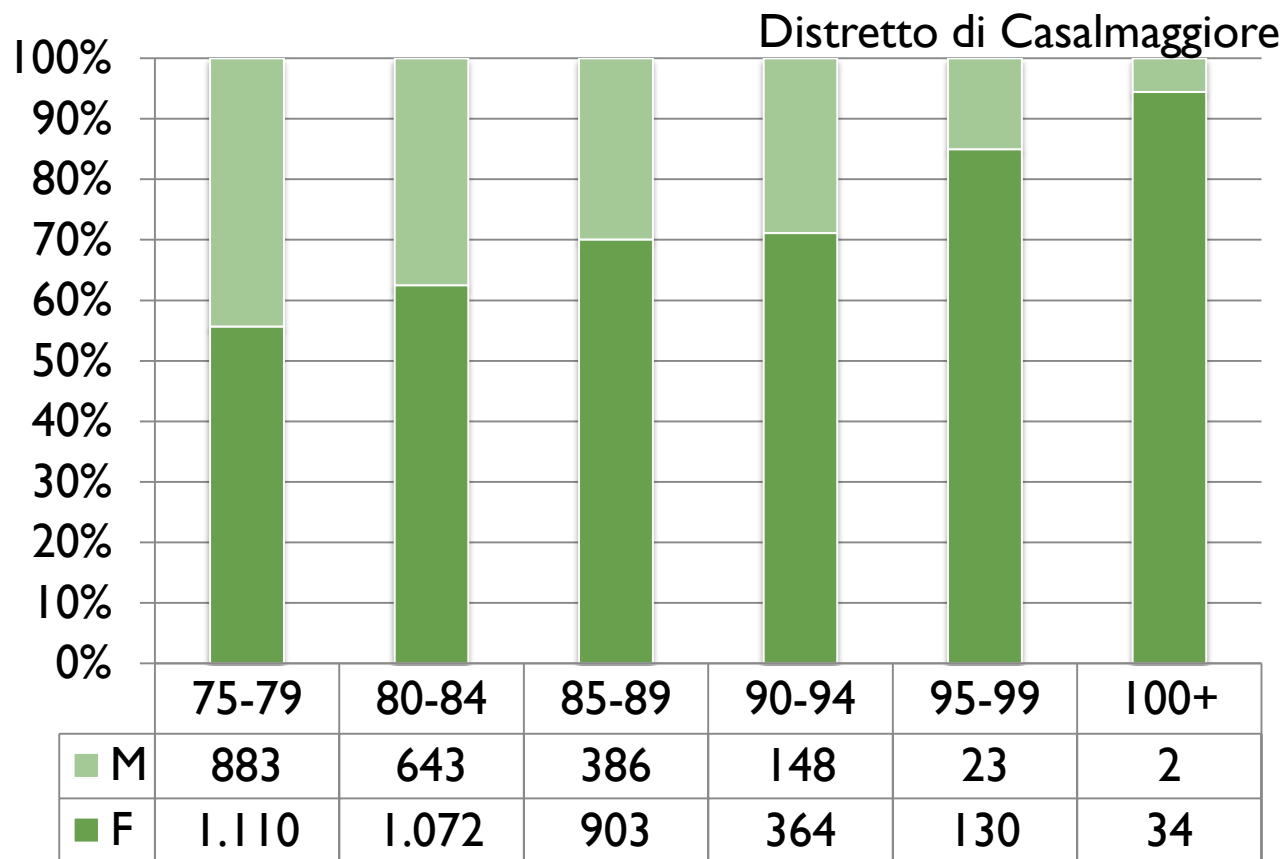

Popolazione anziana (≥ 75 anni) fragile per classe di rischio sociosanitario

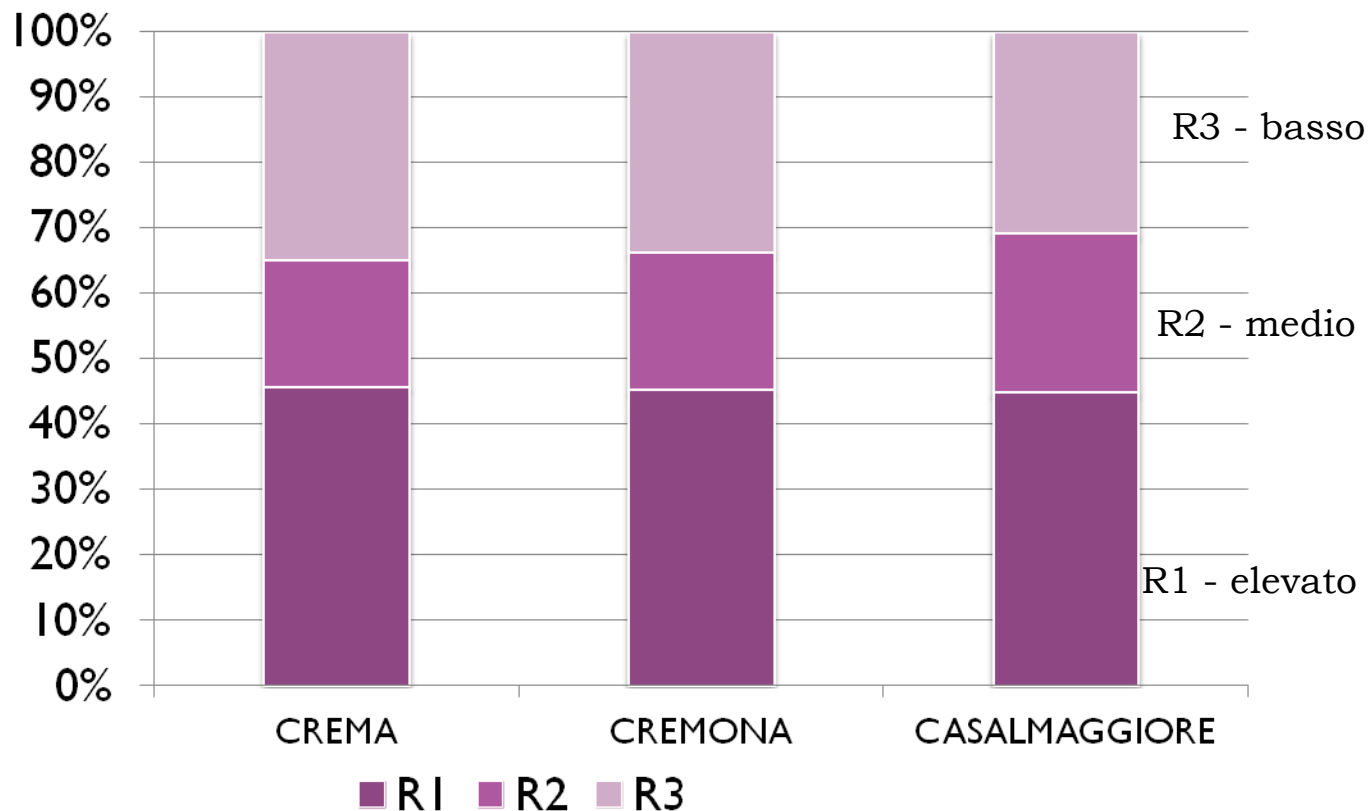

RISCHIO SANITARIO	CREMA	CREMONA	CASALMAGGIORE	TOT.
R1	7.887	10.522	2.557	20.966
R2	3.365	4.886	1.384	9.635
R3	6.035	7.838	1.757	15.630
TOT.	17.287	23.246	5.698	46.231



Incidenza pop. maggiormente fragile (R1) sulla popolazione anziana per distretto

Distretto	Popolazione		
	Anziana	Fragile R1	%
CREMA	17.287	7.887	46%
CREMONA	23.246	10.522	45%
CASALMAGGIORE	5.698	2.557	45%
TOT.	46.231	20.966	45%



Incidenza della pop. maggiormente fragile (R1) Distretto Crema

Distretto di Crema

FASCIA ETA'	Popolazione		
	Anziana	Fragile R1	%
75-79	6.818	2.599	38%
80-84	5.327	2.489	47%
85-89	3.479	1.753	50%
90-94	1.243	626	50%
95-99	365	365	100%
100+	55	55	100%
TOT	17.287	7.887	46%



Incidenza della pop. maggiormente fragile (R1) Distretto Cremona

Distretto di Cremona

FASCIA ETA'	Popolazione		
	Anziana	Fragile R1	%
75-79	8.417	3.071	36%
80-84	7.125	3.206	45%
85-89	5.064	2.572	51%
90-94	1.933	966	50%
95-99	605	605	100%
100+	102	102	100%
TOT	23.246	10.522	45%



Incidenza della pop. maggiormente fragile (R1) Distretto Casalmaggiore

Distretto di Casalmaggiore

FASCIA ETA'	Popolazione		
	Anziana	Fragile R1	%
75-79	1.993	736	37%
80-84	1.715	748	44%
85-89	1.289	649	50%
90-94	512	235	46%
95-99	153	153	100%
100+	36	36	100%
TOT	5.698	2.557	45%



Popolazione anziana (≥ 75 anni) fragile in assistenza domiciliare

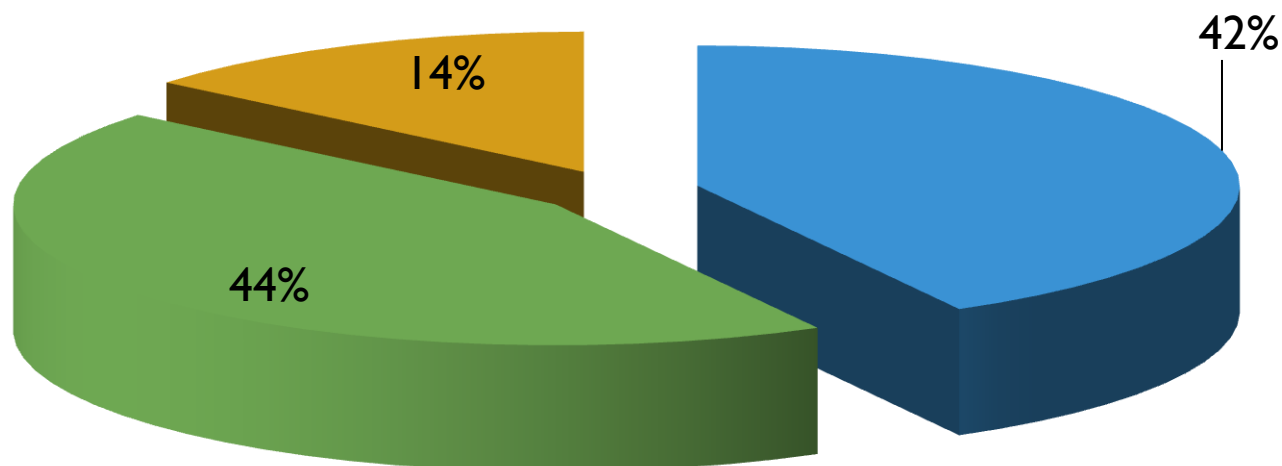

■ CREMA ■ CREMONA ■ CASALMAGGIORE

DISTRETTO	Nr soggetti
CREMA	932
CREMONA	982
CASALMAGGIORE	317
TOT.	2.231



Popolazione anziana (≥ 75 anni) fragile in attesa di ingresso in RSA per distretto

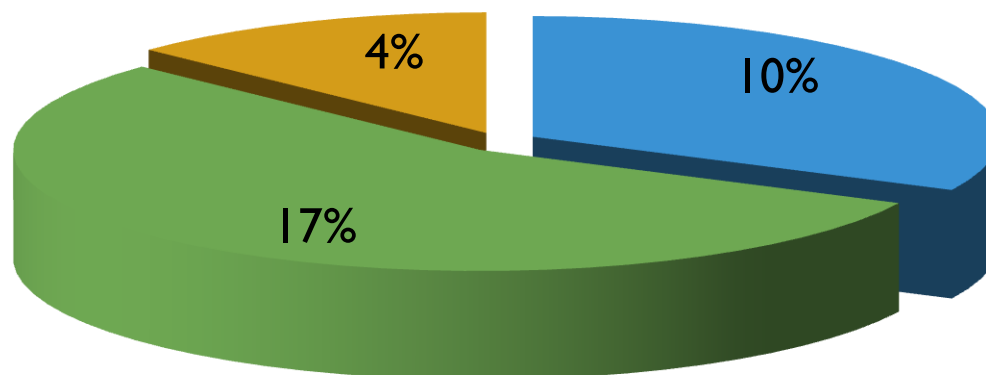

■ CREMA ■ CREMONA ■ CASALMAGGIORE

DISTRETTO	Nr. soggetti	Nr soggetti %
CREMA	229	10%
CREMONA	376	17%
CASALMAGGIORE	99	4%
TOT.	704	32%



Totale delle domande in attesa di ingresso in RSA per distretto

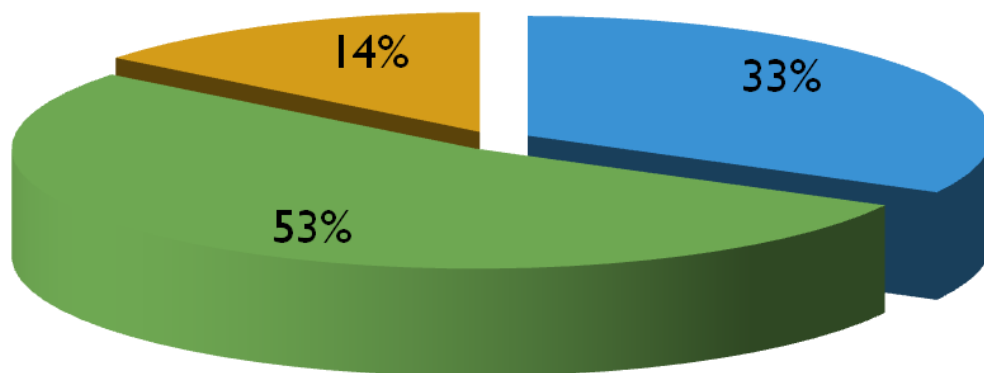

■ CREMA ■ CREMONA ■ CASALMAGGIORE

Distretto	al 15/03/2012
Crema	265
Cremona	426
Casalmaggiore	116
TOTALE	807



Protezione giuridica per maggiorenni

Numero nuovi casi

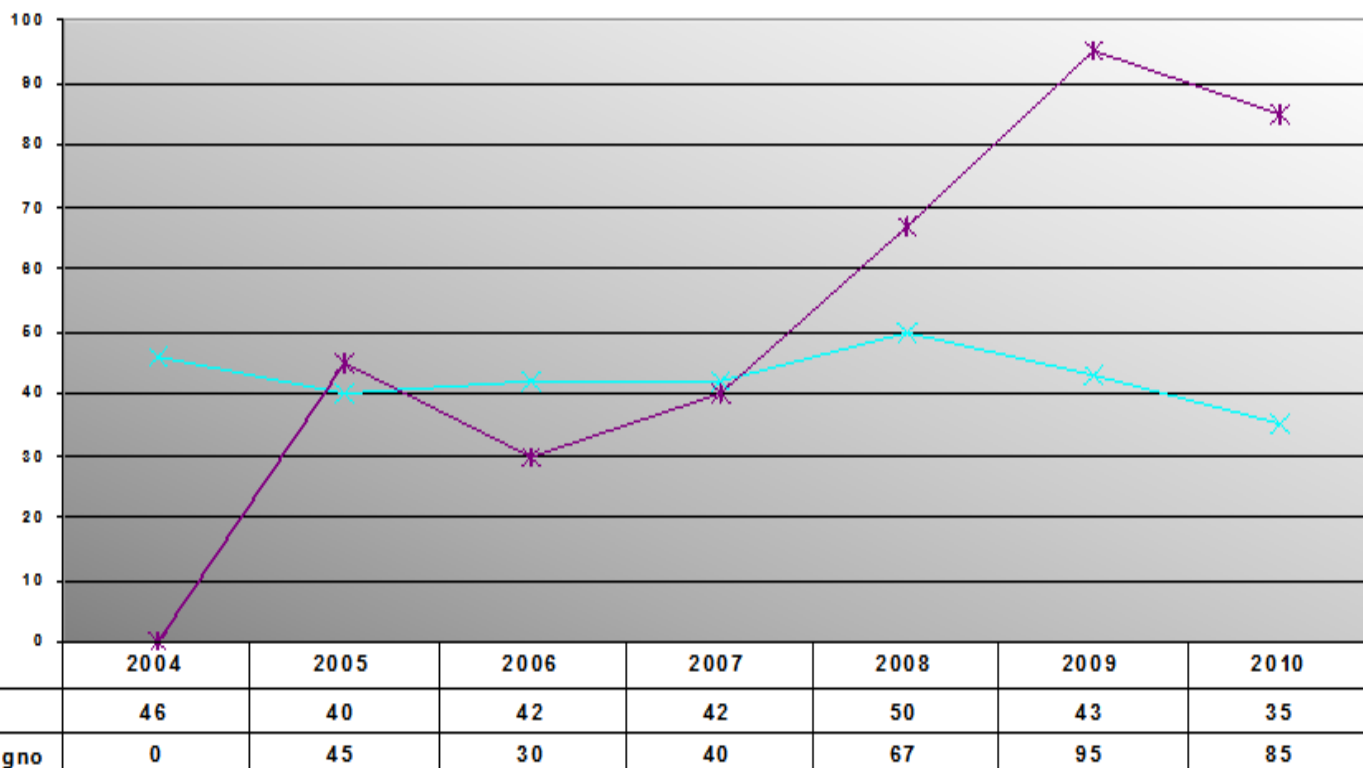

Area del bisogno. Disabilità.

SESTA Sezione

Fonte: Banca dati Disabilità A.S.L. della provincia di Cremona – *Dati al 31 dicembre 2011*

Stima incidenza popolazione disabile

In base ai dati presenti nella banca dati disabilità (BDA-D) è possibile stimare n. **6.971** persone disabili con età inferiore ai 65 anni corrispondenti ad una incidenza media provinciale del **2.5%** , così suddivisa per distretto di residenza ed età.

FASCIA ETA'	CREMA		CREMONA		CASALMAGGIORE	
	DISABILI	DIS./POP.	DISABILI	DIS./POP.	DISABILI	DIS./POP.
00 - 03	57	1,3%	104	2,6%	19	1,8%
04 - 05	55	1,7%	131	4,6%	23	3,2%
06 - 10	249	3,2%	613	9,2%	87	5,0%
11 - 13	146	3,1%	366	9,2%	56	5,3%
14 - 17	140	2,4%	400	7,5%	59	4,3%
TOTALE MINORI	647	2,5%	1.614	7,0%	244	4,1%
18 - 25	166	1,4%	266	2,4%	38	1,3%
26 - 35	218	1,1%	298	1,7%	54	1,2%
36 - 50	547	1,4%	815	2,2%	133	1,5%
51 - 64	683	2,1%	1.082	3,3%	166	2,2%
TOTALE ADULTI	1.614	1,5%	2.461	2,5%	391	1,6%
ADULTI+MINORI	2.261	1,7%	4.075	3,3%	635	2,1%



Principali famiglie diagnostiche delle disabilità rilevate in BDA-Disabili

FAMIGLIA DIAGNOSTICA ICD10	TIPO UTENTE	Distretto CASALMAGGIORE	Distretto CREMA	Distretto CREMONA	TOTALE	
DISTURBI PSICHICI E COMPORTAMENTALI	MINORI	166	406	1.329	1.901	2.688
	ADULTI	45	197	545	787	
MALATTIE DEL SISTEMA NERVOSO	MINORI	50	155	251	456	2.160
	ADULTI	172	512	1.020	1.704	
MALATTIE DELL'ORECCHIO E DELL'APOFISI MASTOIDE	MINORI	15	35	63	113	826
	ADULTI	56	225	432	713	
MALFORMAZIONI E DEFORMAZIONI CONGENITE, ANOMALIE CROMOSOMICHE	MINORI	10	81	72	163	299
	ADULTI	9	47	80	136	
MALATTIE DEL SISTEMA CIRCOLATORIO	MINORI		3	5	8	258
	ADULTI	27	86	137	250	
MALATTIE ENDOCRINE, NUTRIZIONALI E METABOLICHE	MINORI	7	20	21	48	70
	ADULTI		6	16	22	
MALATTIE DELL'OCCHIO E DEGLI ANNESSI OCULARI	MINORI	2	9	8	19	52
	ADULTI	4	13	16	33	

Fonti principali di individuazione della disabilità elaborate dal Servizio Fragilità dell'ASL:

- Flusso ricoveri ospedalieri e ambulatoriali;
- Flusso esenzione per patologia;
- Flusso Invalidità civile;
- Flussi di prestazioni sociosanitarie.

Scuole statali e non statali Provincia di Cremona

Alunni disabili su totale alunni frequentanti

Anno Scolastico	Alunni totali	Alunni disabili totali	%	Alunni totali scuole statali	Alunni disabili totali scuole statali	Alunni totali scuole non statali	Alunni totali disabili scuole non statali
2010-11	49.987	1.338	2,68%	43.808	1.278	6.179	60
2009-10	49.751	1.206	2,42%	43.627	1.150	6.124	56
2008-09	49.244	1.067	2,17%	43.272	1.007	5.972	60
2007-08	48.838	979	2,00%	42.921	931	5.917	48
2006-07	47.597	907	1,91%	41.868	869	5.729	38
2005-06	47.104	865	1,84%	41.344	808	5.760	57

Fonte: report annuale provincia di Cremona

I dati regionali e provinciali sono allineati con le principali traiettorie delineate a livello nazionale, sia sul piano quantitativo che su quello delle analisi qualitative. In allineamento con la situazione nazionale si evidenzia una prevalenza, nei nuovi accertamenti per l'anno scolastico in corso, delle patologie psichiche, in particolare della diagnosi di ritardo mentale (in particolare F 70 - ritardo mentale lieve),.



Accertamenti collegi alunni disabili ASL Cremona

ANNO SCOLASTICO	Accertamenti		H		H grave		M		F		Stranieri	
	tot	di cui rivisti	tot	di cui rivisti	tot	di cui rivisti	tot	di cui rivisti	tot	di cui rivisti	tot	di cui rivisti
2009-2010	248	26	201	23	47	3	160	19	88	7	75	8
2010-2011	295	49	252	43	42	6	186	25	109	24	77	10
2011-2012	306	68	222	62	33	11	187	40	117	27	99	19
Di cui												
CR e Casal	199	43	193	41	20	2	125	31	72	11	71	11
Crema	107	25	29	21	13	9	62	9	45	16	28	7

Sono attivi due collegi per gli alunni disabili a Cremona (comprende Casalmaggiore) e a Crema



Area dell'offerta Sociosanitaria.

Settima Sezione

Fonte: Asl Cremona – *Dati al 31 dicembre 2011*

N. strutture e Posti accreditati al 31.12.11

Tipologia offerta	CREMA		CREMONA		CASALMAGGIORE		ASL	
Centri Diurni per Disabili CDD	3	70	6	106	2	28	11	204
Centri Diurni per Anziani CDI	4	75	15	342	3	80	22	497
Comunità sociosanitaria per disabili CSS	2	15	4	35	2	20	8	70
Residenza Sanitario ass.le per disabili RSD	2	108	3	500	1	37	6	645
Residenza Sanitario ass.le per anziani RSA	9	790	16	2.317	4	592	29	3.699
Riabilitazione residenziale sociosanitaria	5	237	3	230	2	123	10	590
HOSPICE sociosanitario	1	8					1	8
Comunità per le dipendenze		61		99		31		191
Servizi per le dipendenze	1	-	1	-	1	-	3	-
Consultori familiari	3	-	1	-	1	-	5	-



Incidenza di situazioni fragili in soggetti minori

numero di minori (0-18 anni) con valutazioni psicodiagnostica nell'anno / residenti minorenni *100

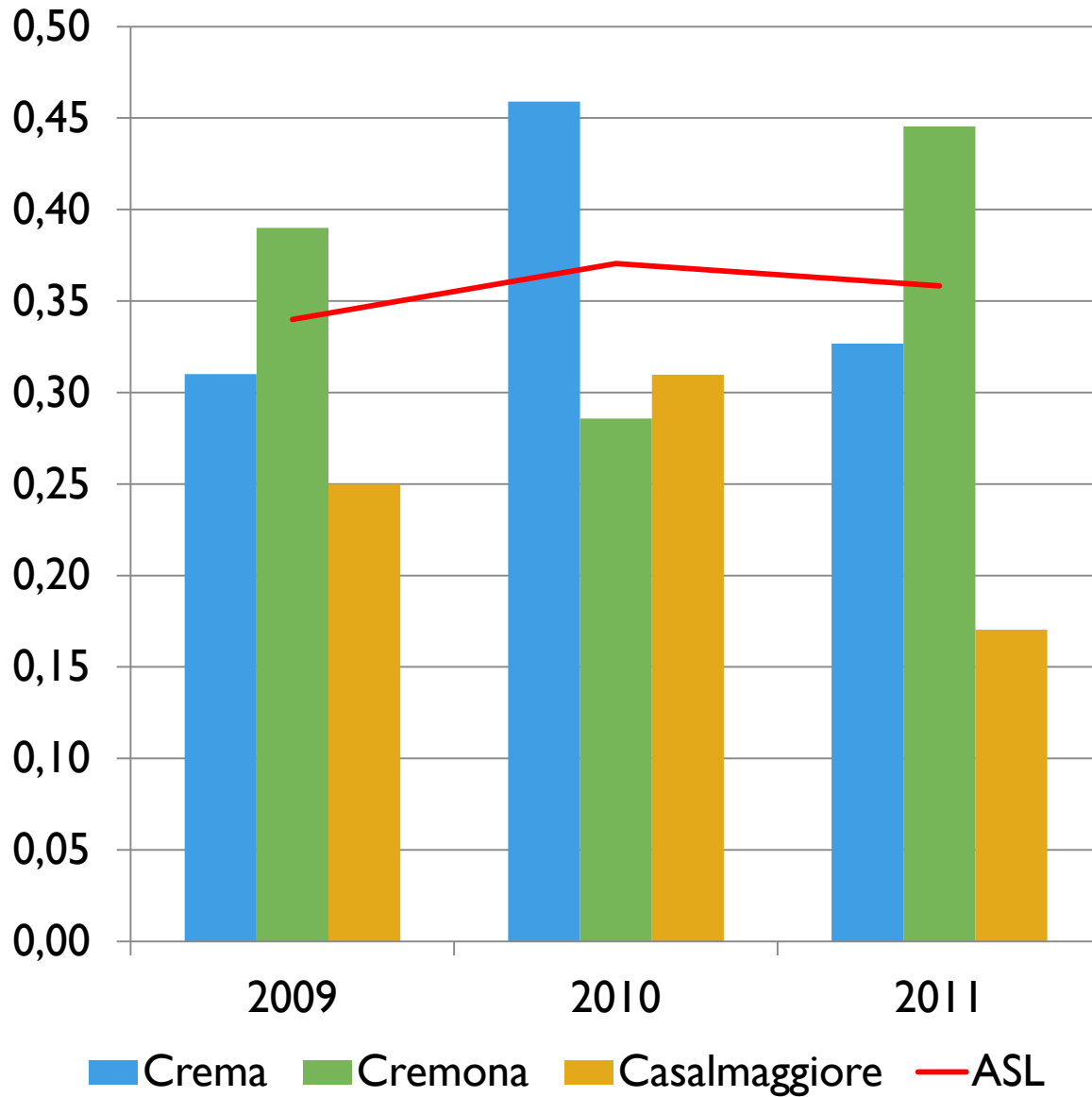

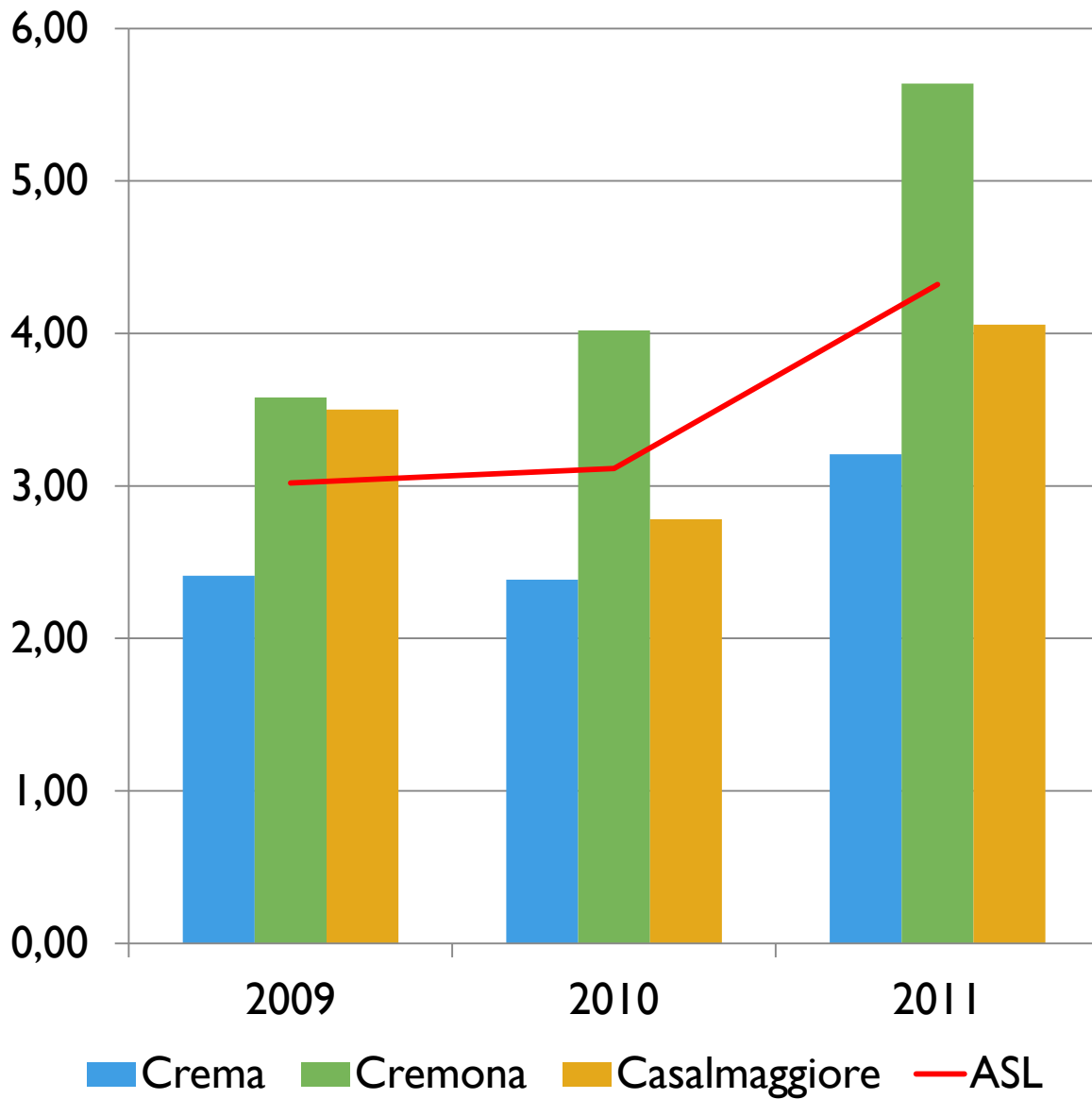

Utilizzo delle strutture consultoriali: adolescenti

numero utenti adolescenti dei consultori ($\geq 13 - < 25$) nell'anno/residenti adolescenti*100

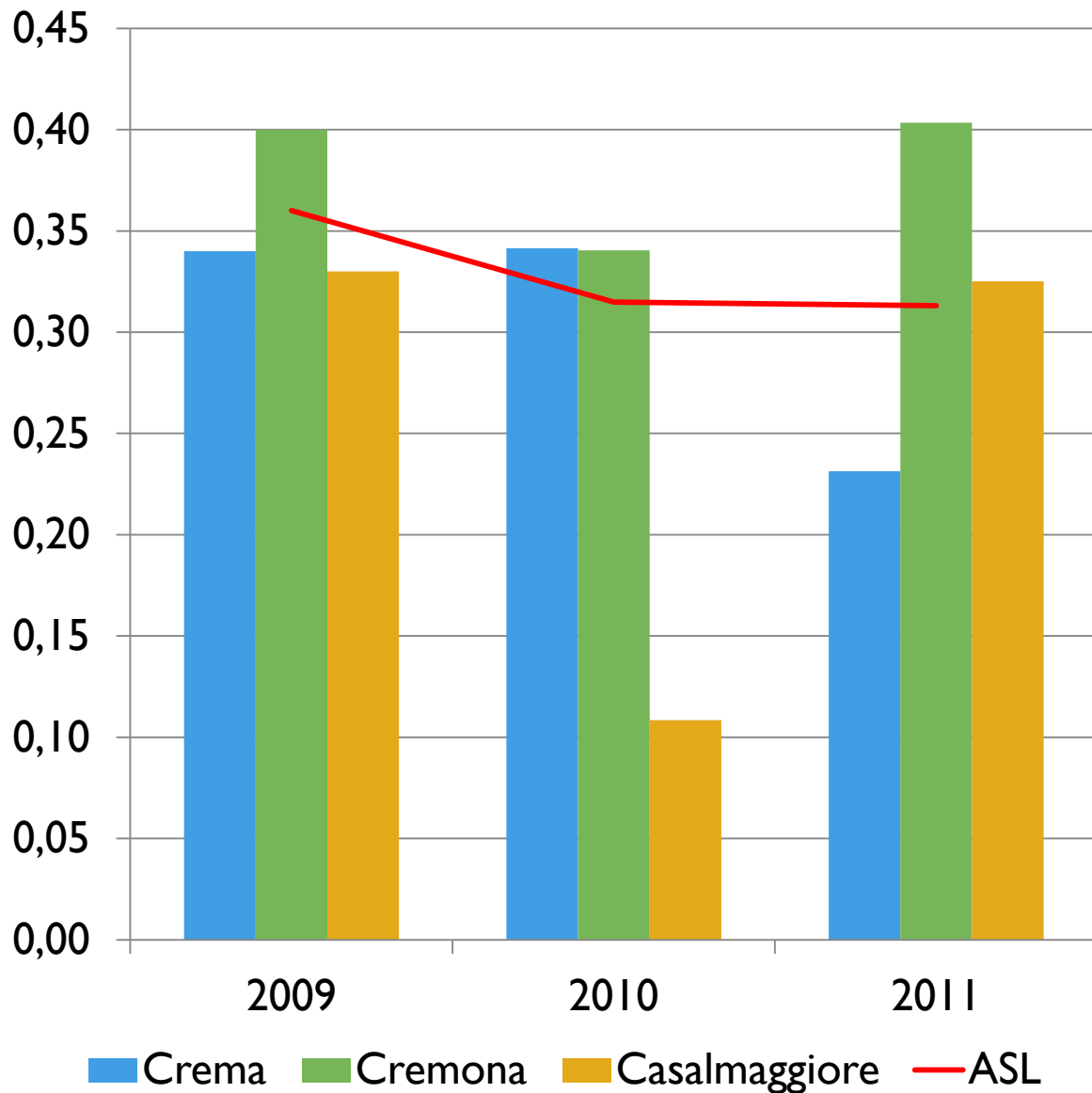

Tutela Minori

numero nuovi minori segnalati o con decreto (tutelare, penale, per maltrattamento o abuso) / residenti minorenni *100

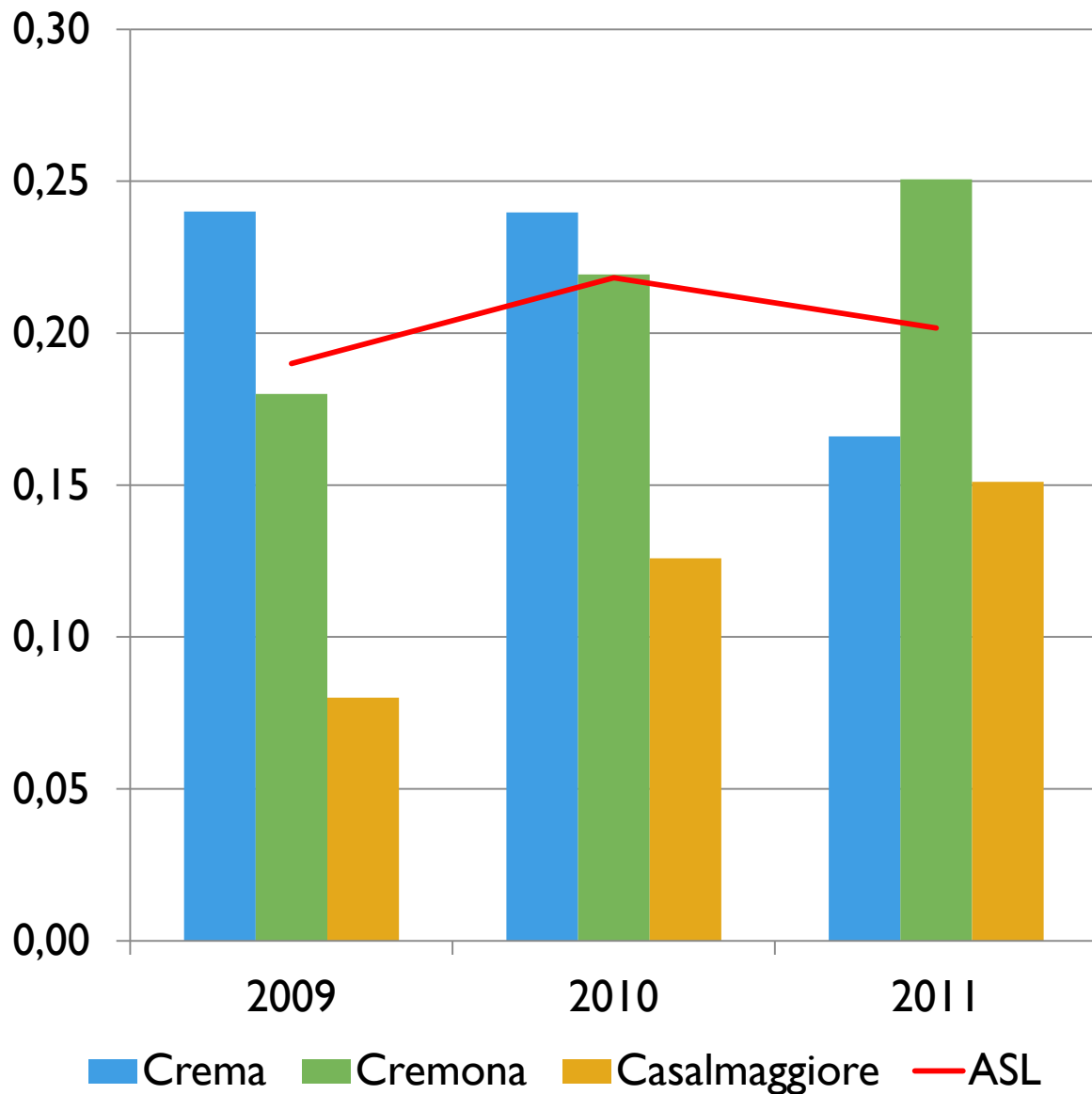

Affidi ed adozioni

numero nuove indagini
psicologiche dei centri
adozione per affidi ed
adozioni / residenti *1000

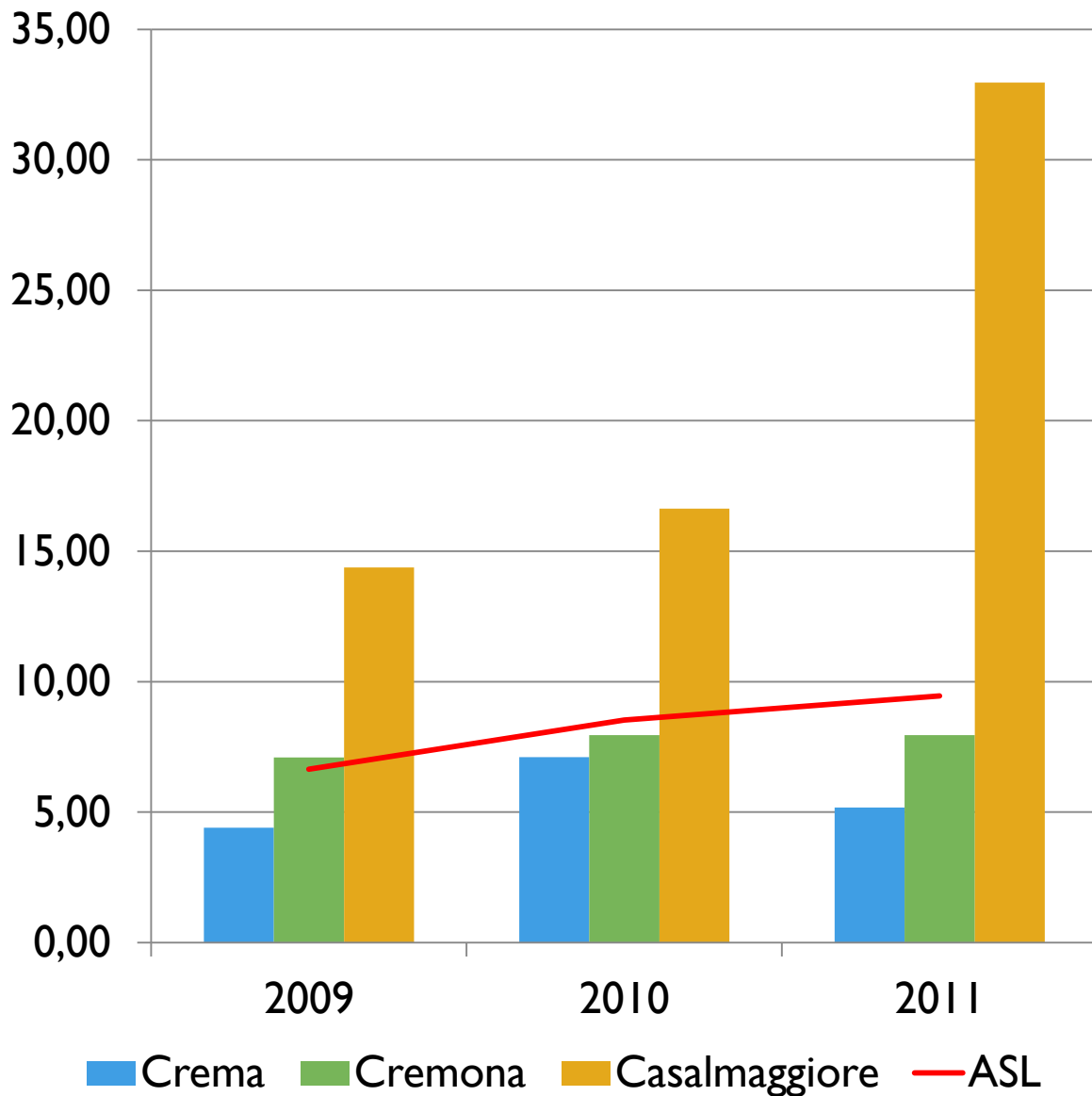

Attività di prevenzione nelle scuole

numero alunni coinvolti dai consultori in progetti di prevenzione nell'anno/popolazione scolastica (6-18)*100

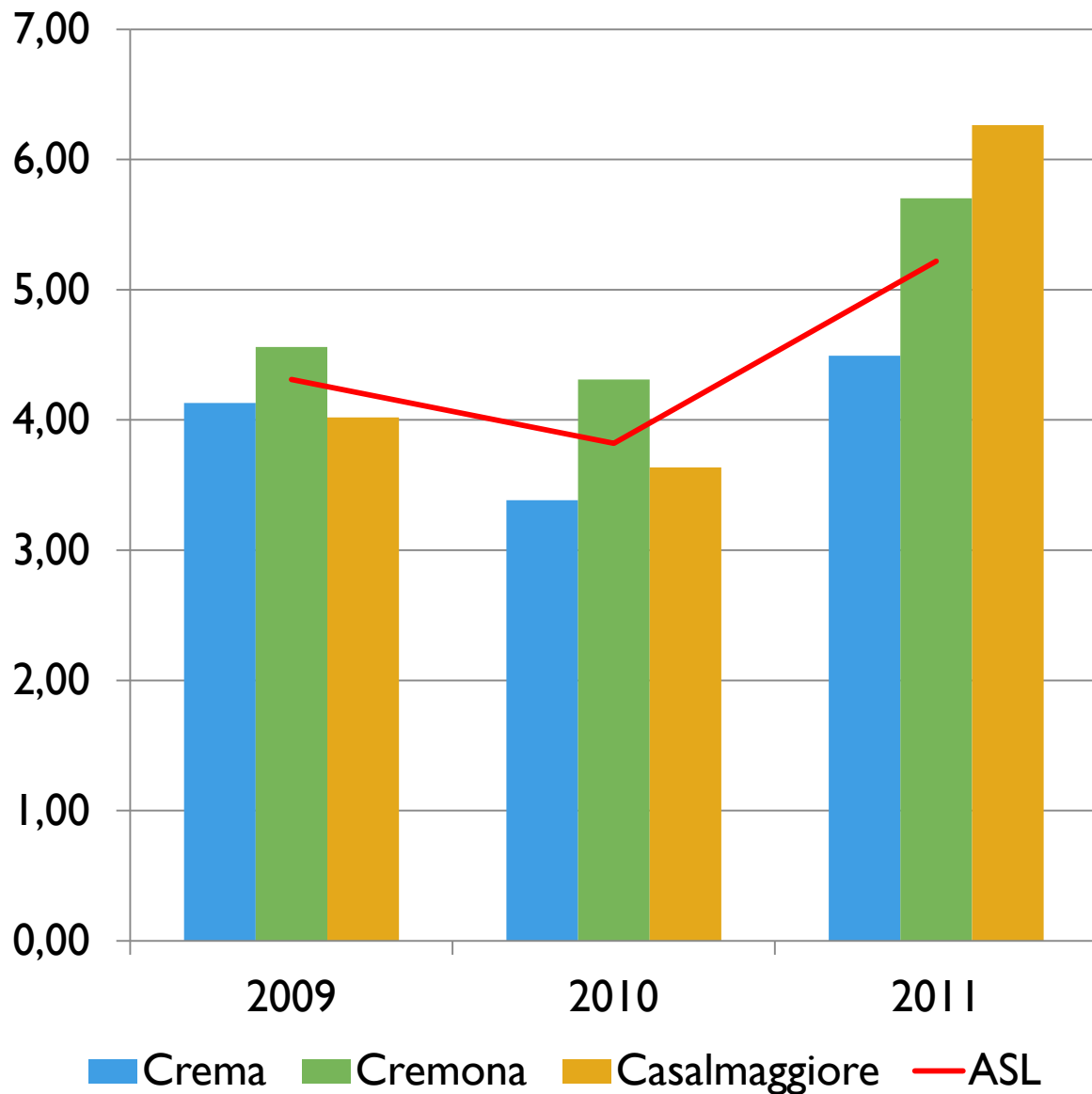

Utilizzo delle strutture consultoriali: utenti complessivi

numero utenti dei consultori
nell'anno/residenti*100

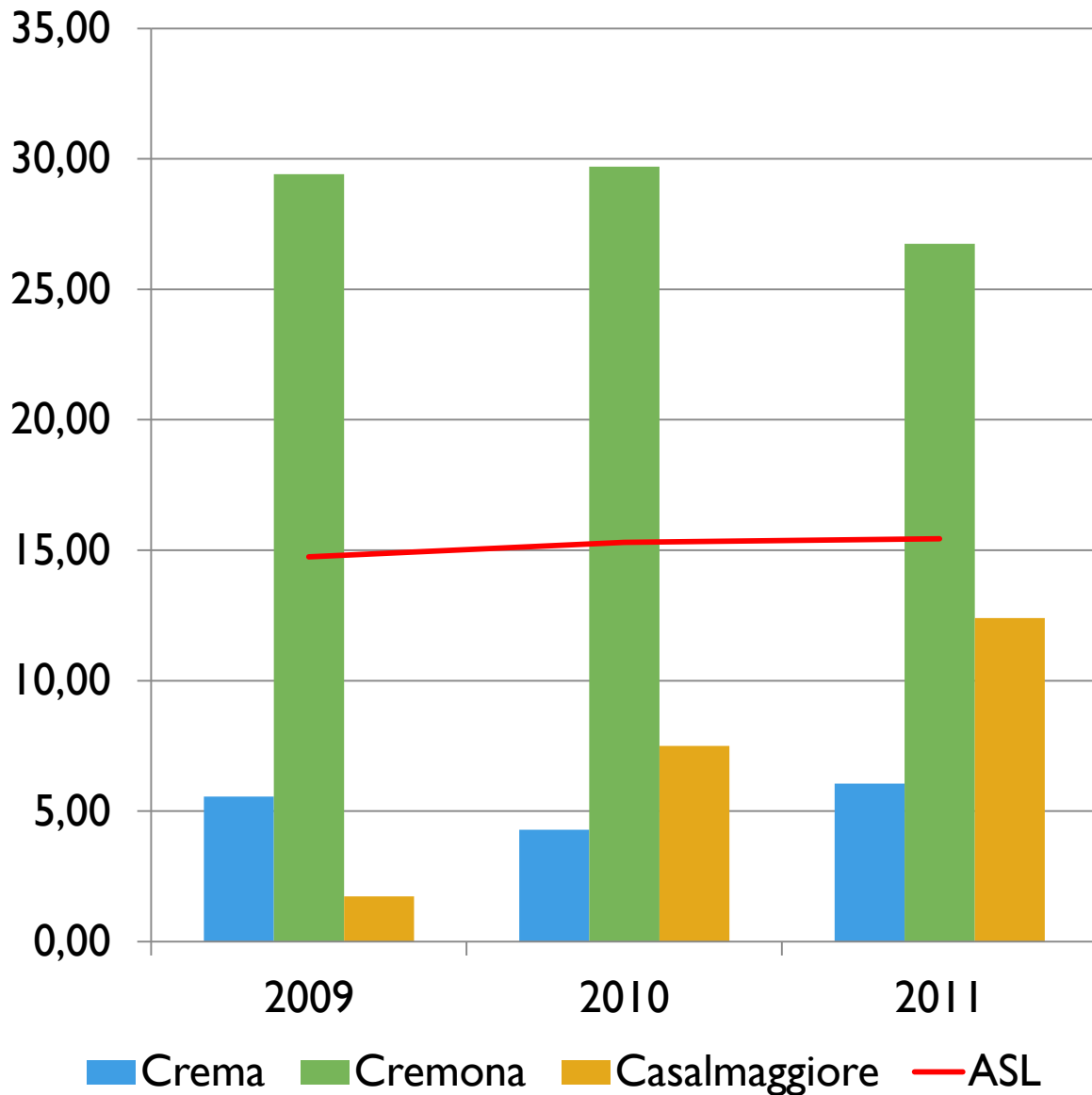

Utilizzo delle strutture consultoriali: assistenza alle donne

numero donne in puerperio assistite in ambulatorio ed a domicilio nell'anno/nascite nell'anno*100

Posti letto mediamente occupati nel 2011

TIPO_OFF	CREMA	CREMONA	CASALMAGGIORE	ASL
CDD	55,5	84,5	19,4	159,3
CDI	62,8	268,9	62,1	393,7
CSS	13,6	28,3	11,5	53,4
HOSPICE	7,3	-	-	7,3
Riab resid.	213,2	200,8	118,1	532,0
RSA	771,1	2.282,8	586,5	3.640,4
RSD	107,5	489,2	36,7	633,4
TOX	50,4	76,9	17,9	145,1



Indice di saturazione CDI

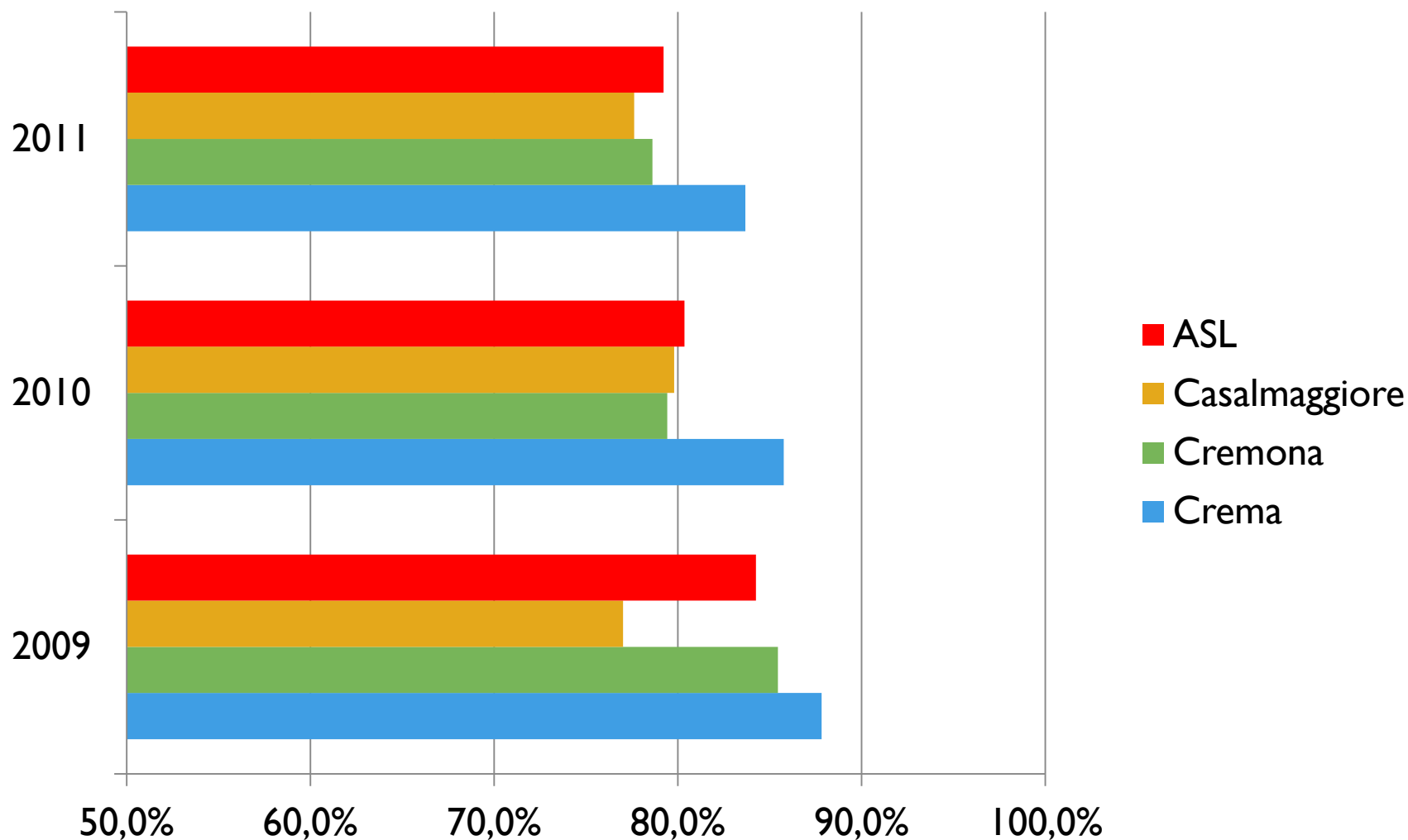

Indice di saturazione RSA

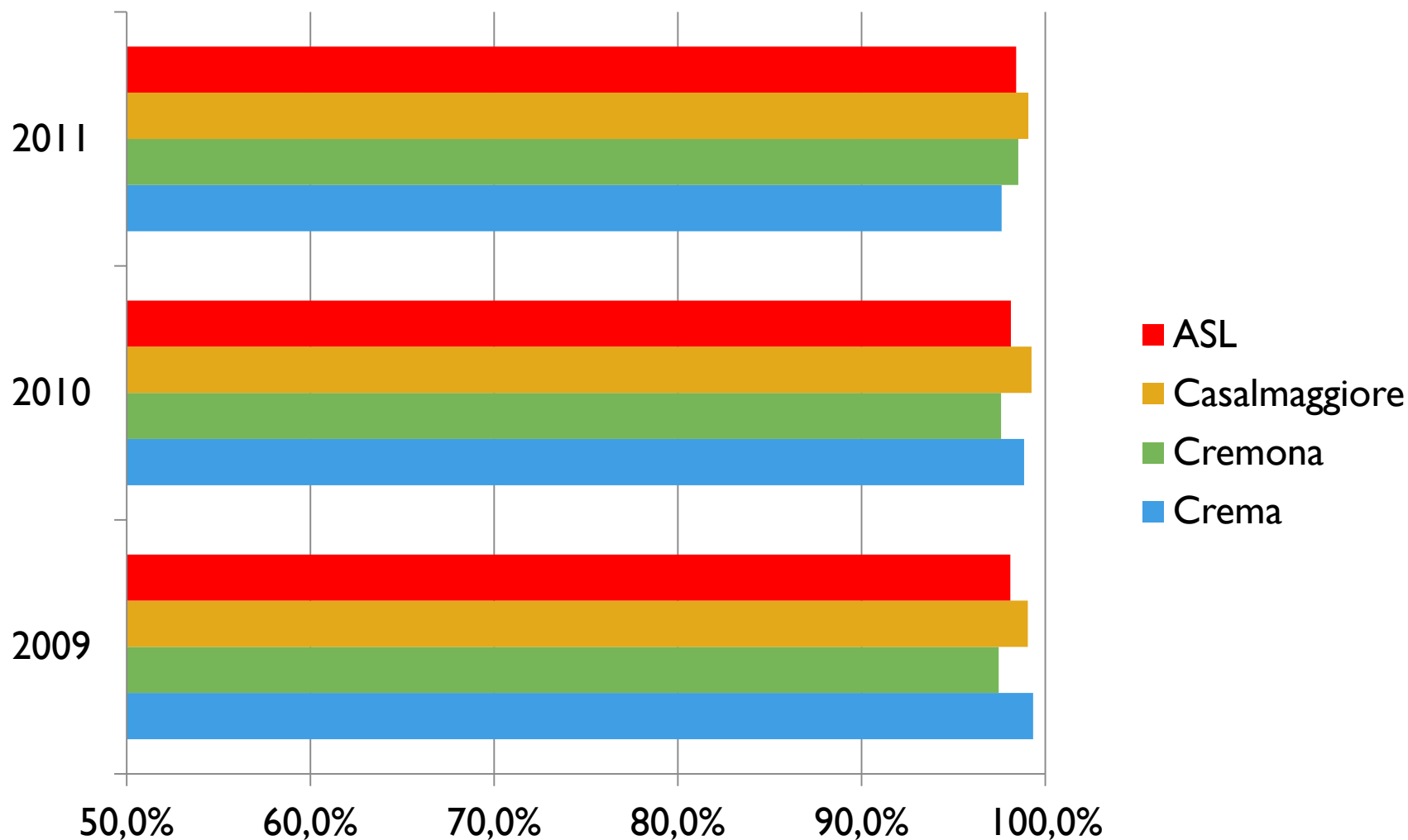

Indice di saturazione Riabilitazione sociosanitaria

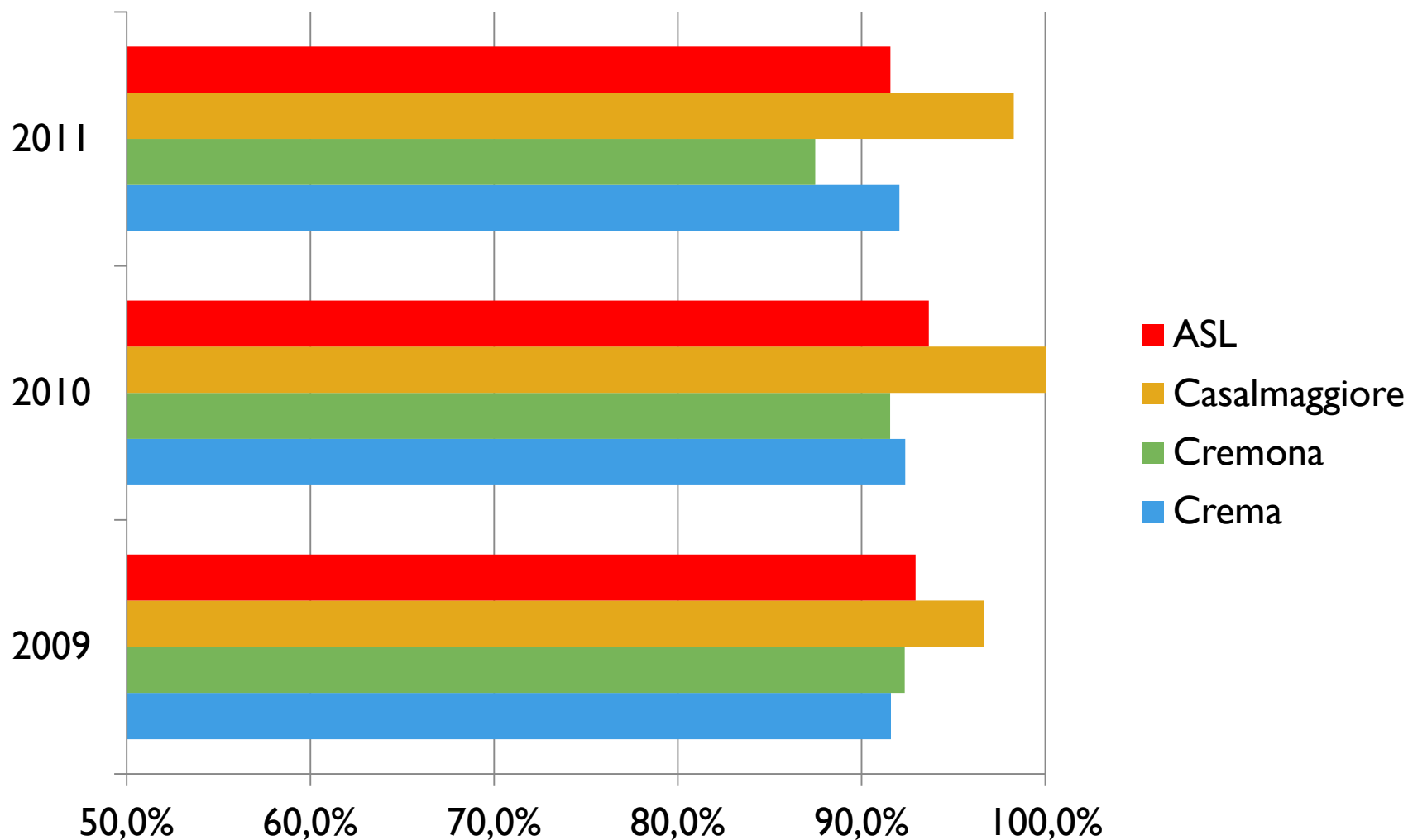

Indice di saturazione RSD

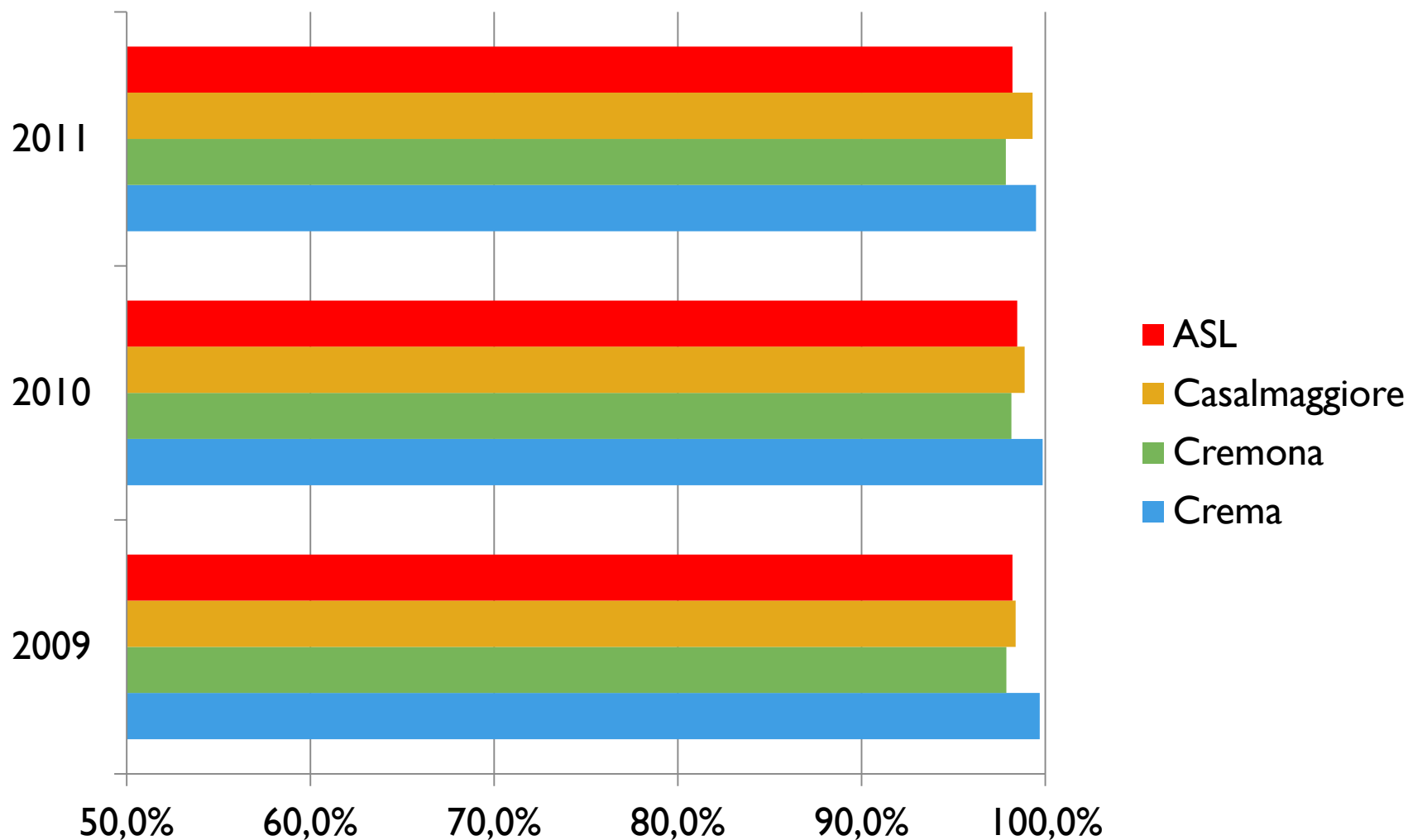

Indice di saturazione CSS

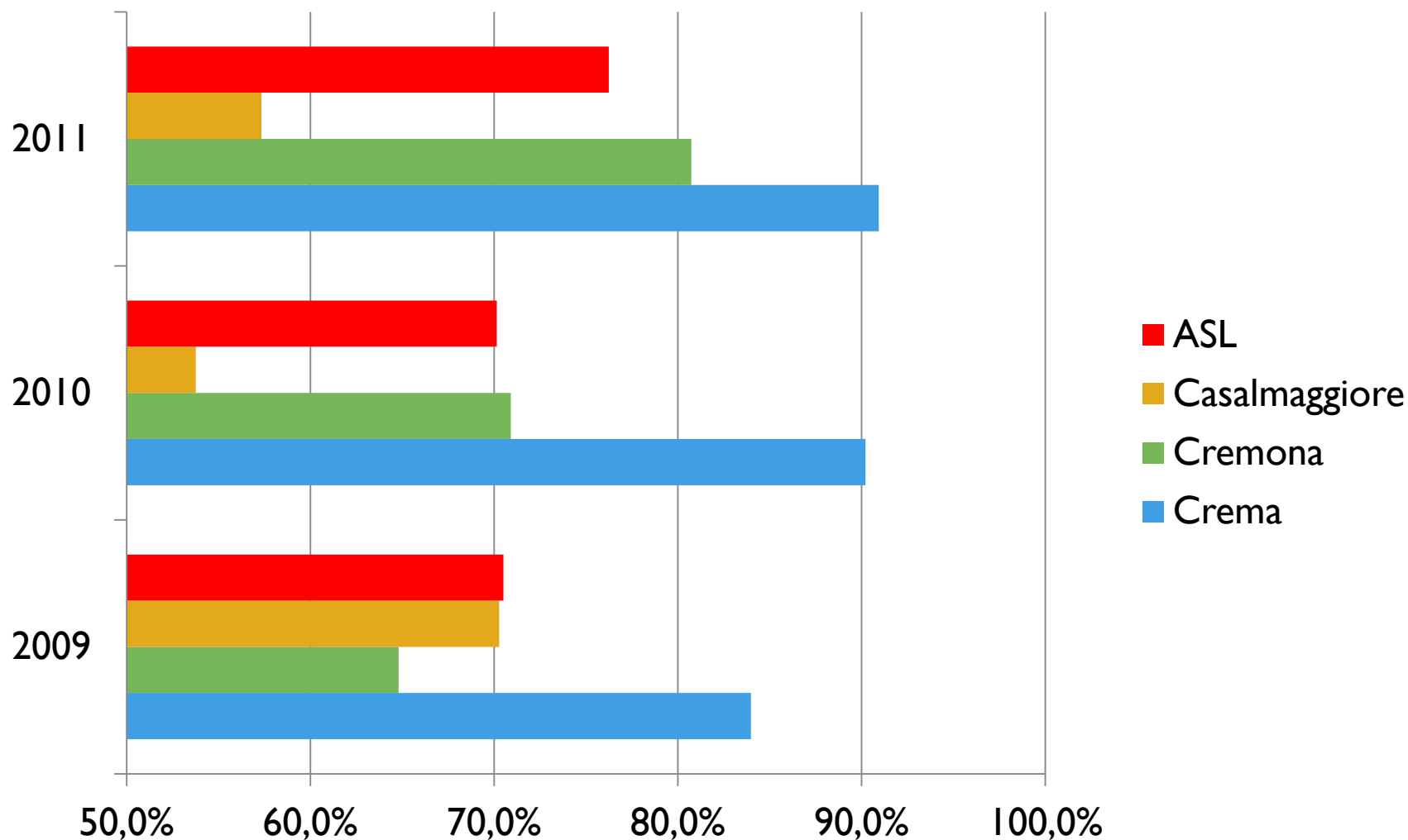

Indice di saturazione CDD

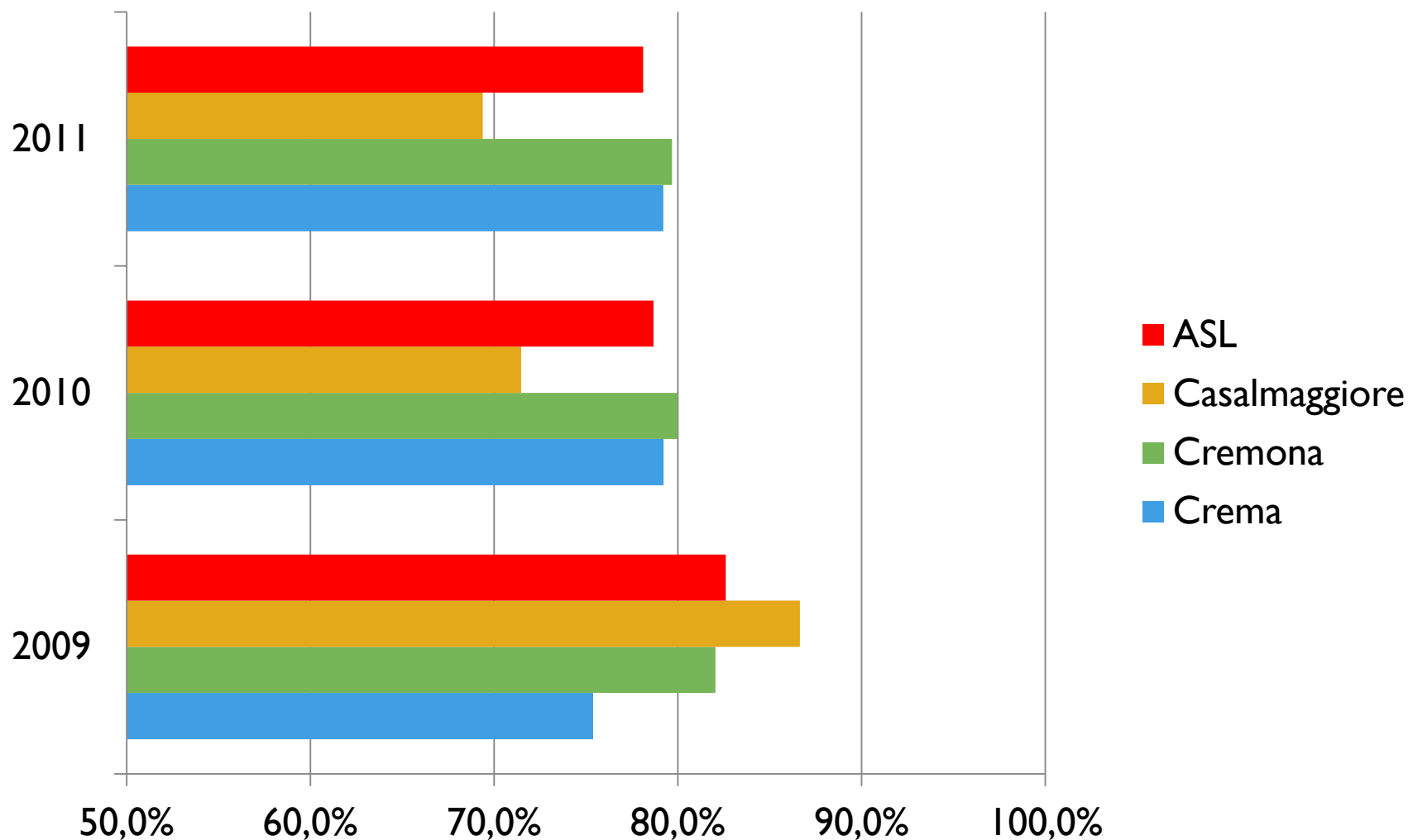

Indice di saturazione CTOX

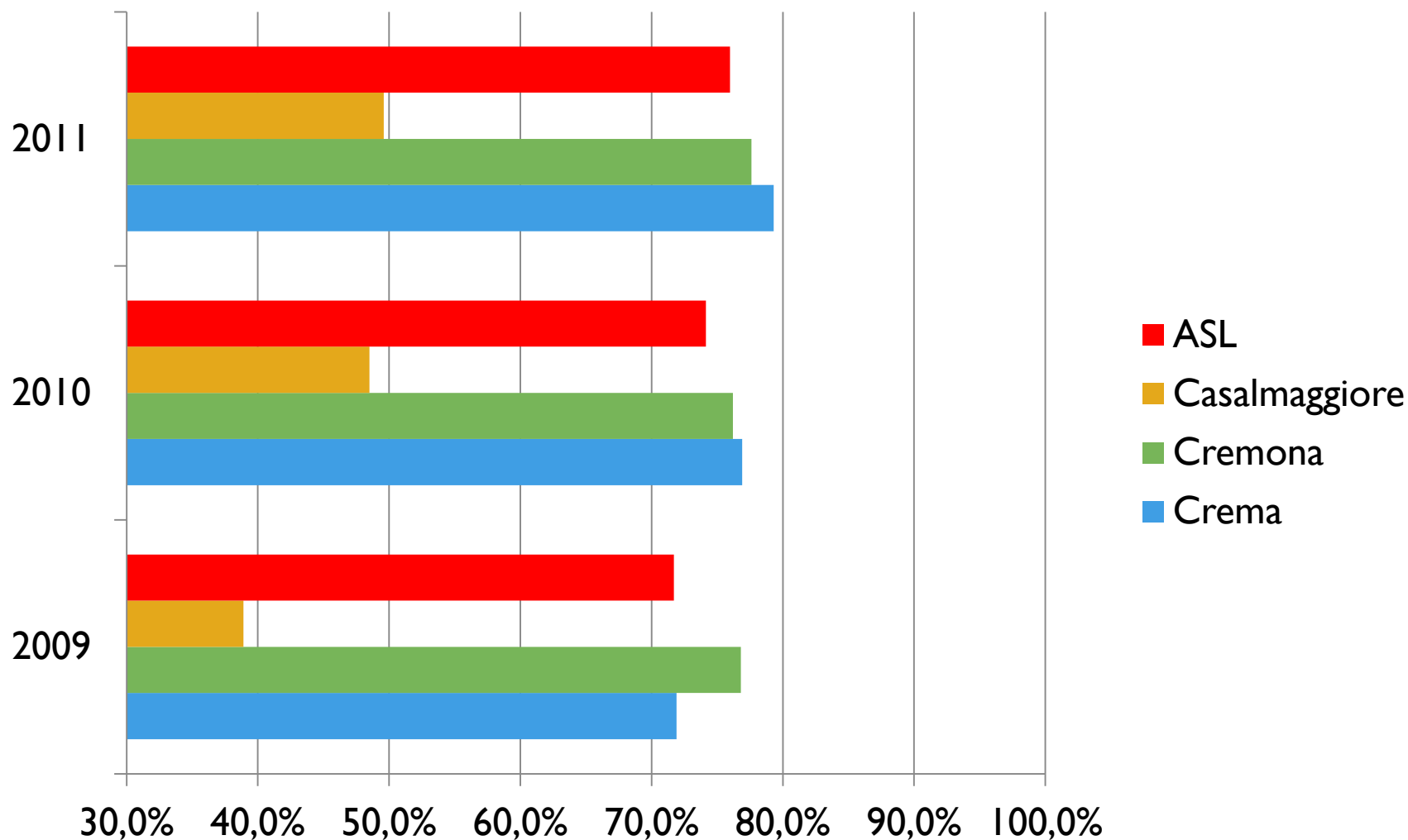

Indice di accoglienza CDI

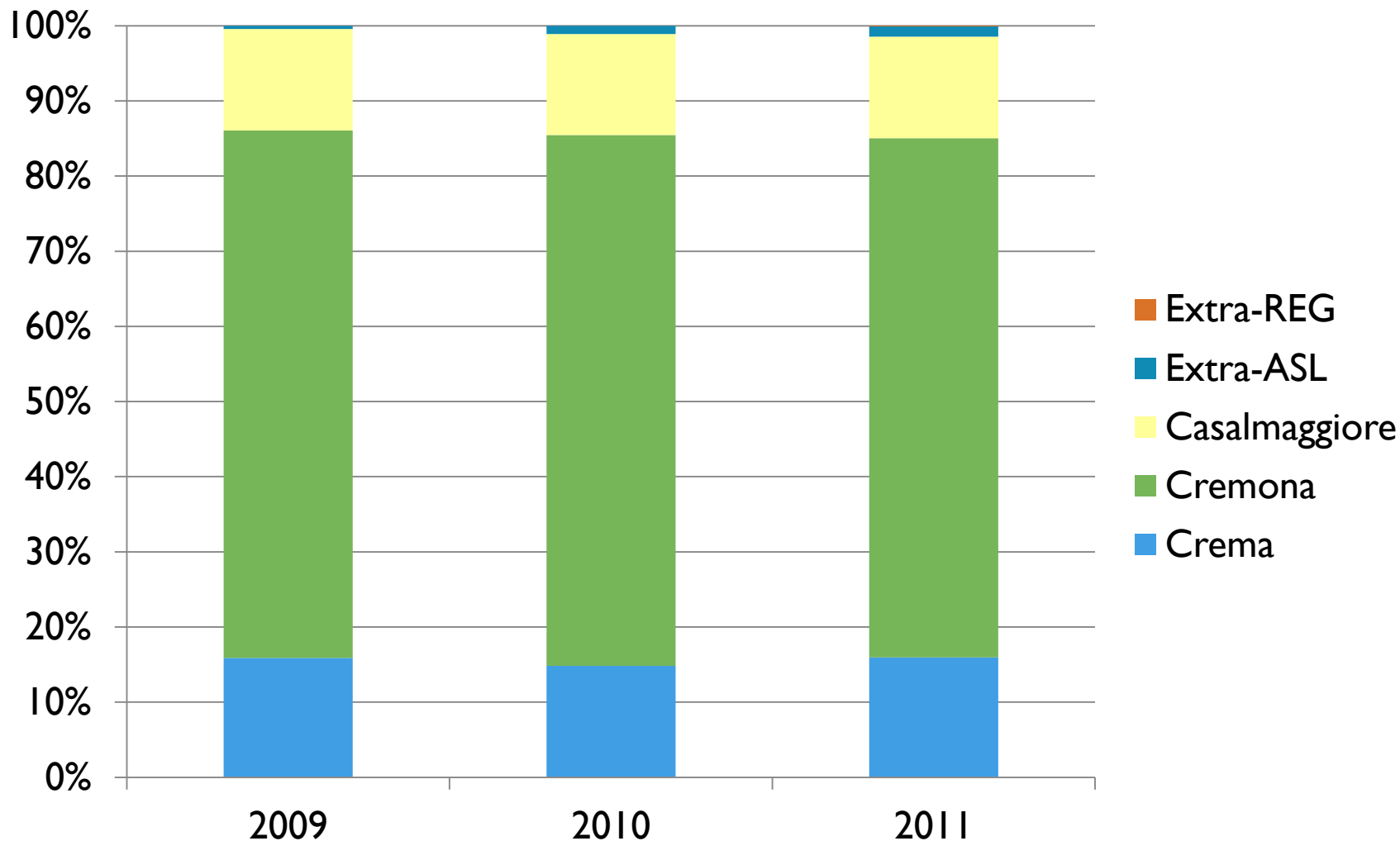

Indice di accoglienza RSA

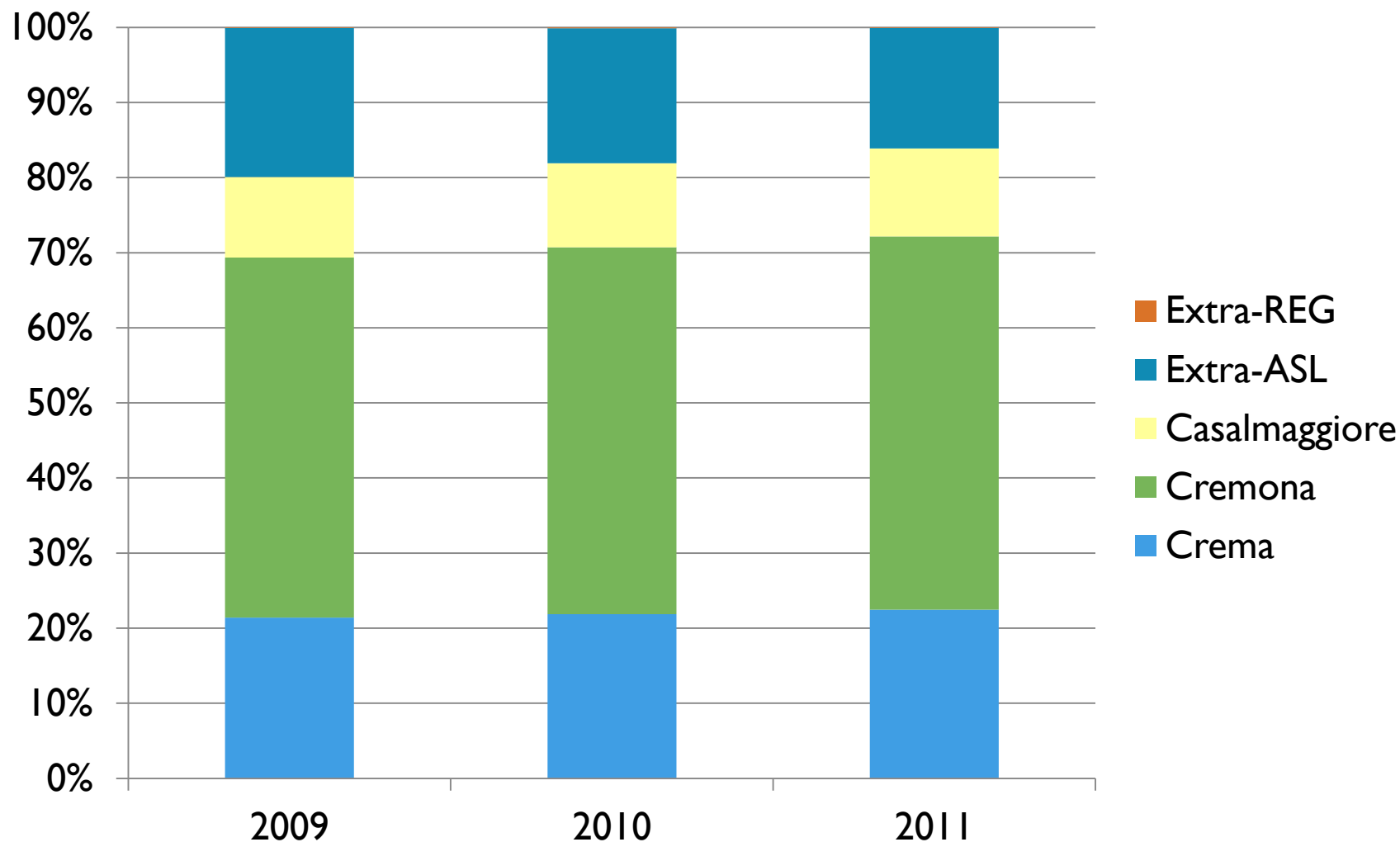

Indice di accoglienza Riabilitazione socio-sanitaria Residenziale

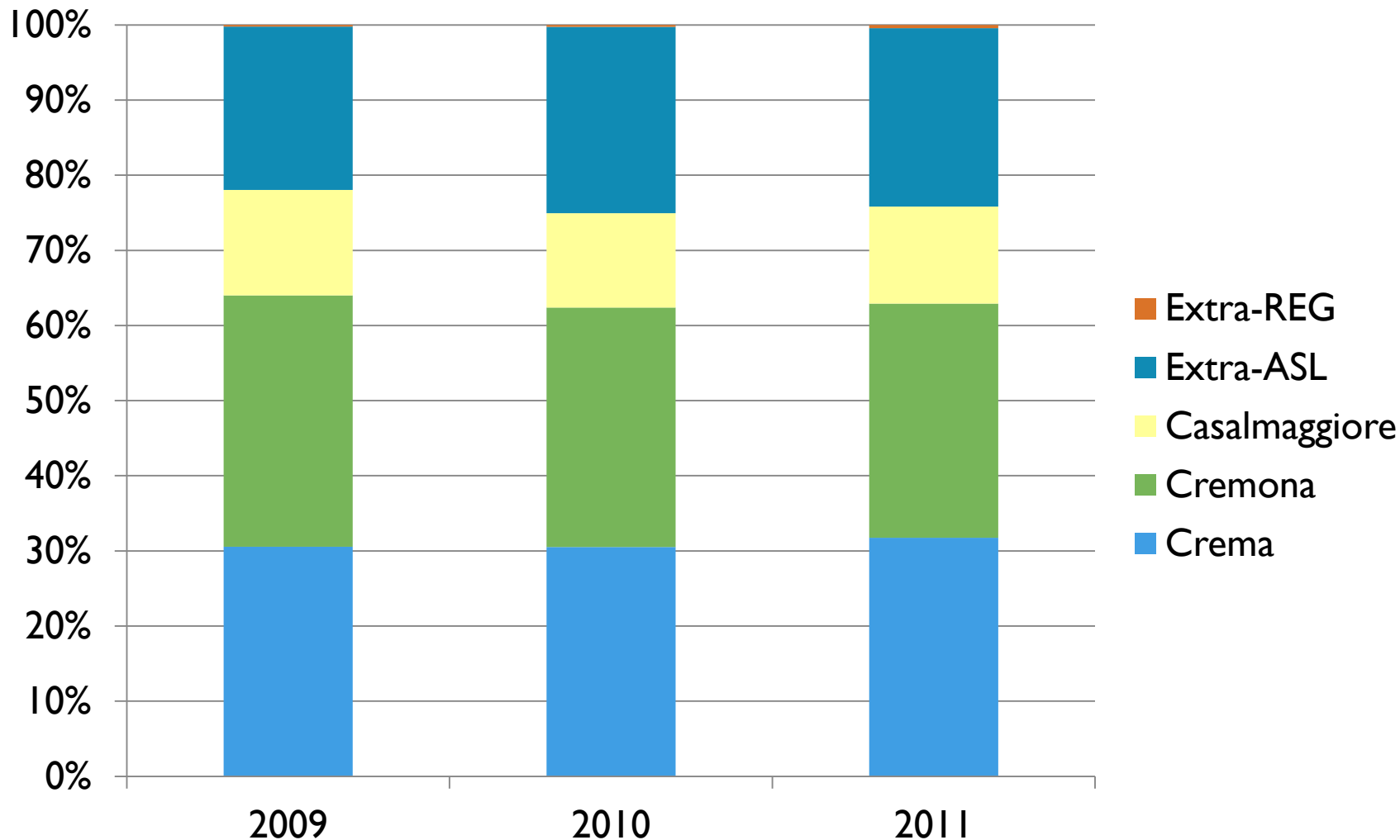

Indice di accoglienza RSD

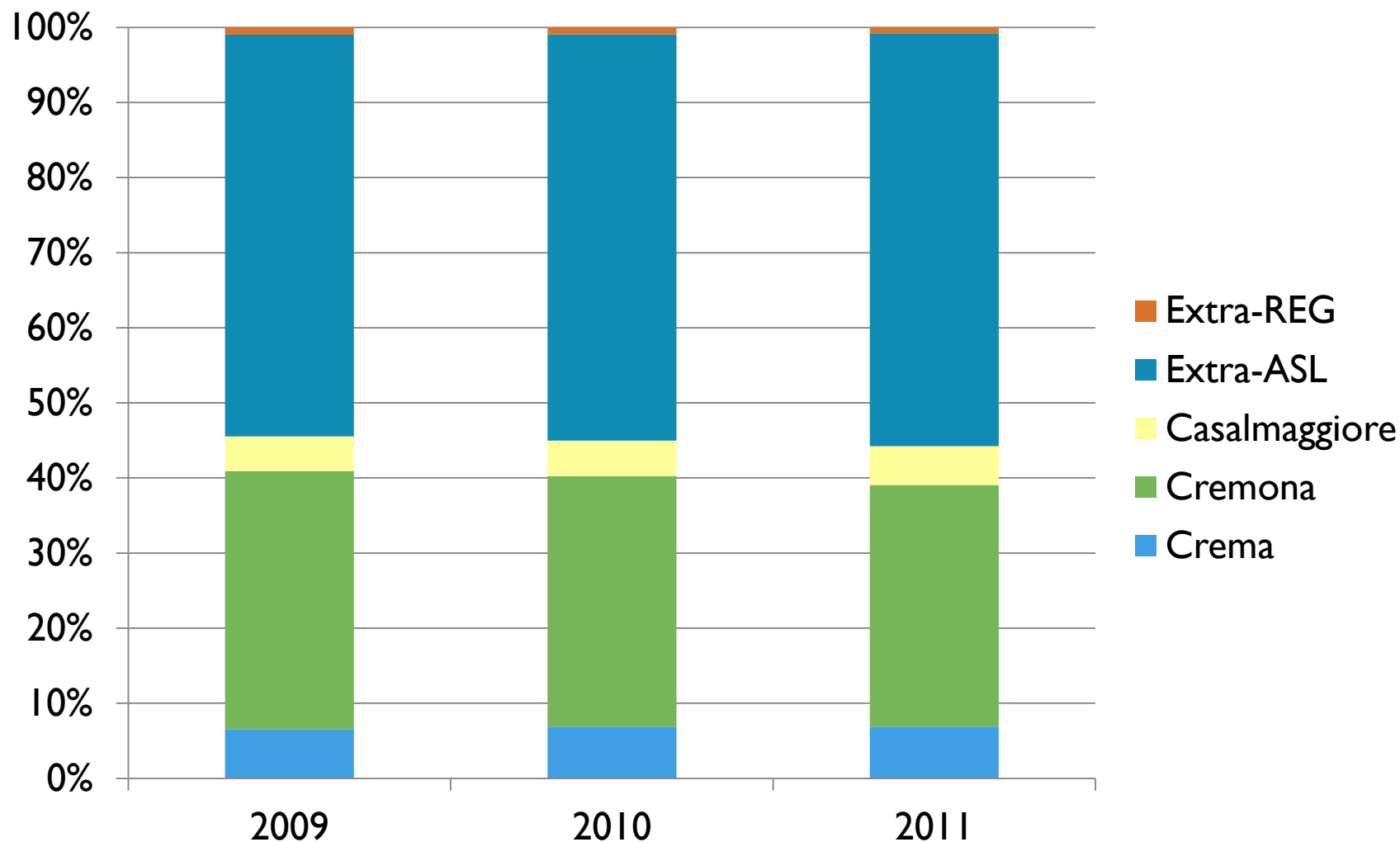

Indice di accoglienza CSS

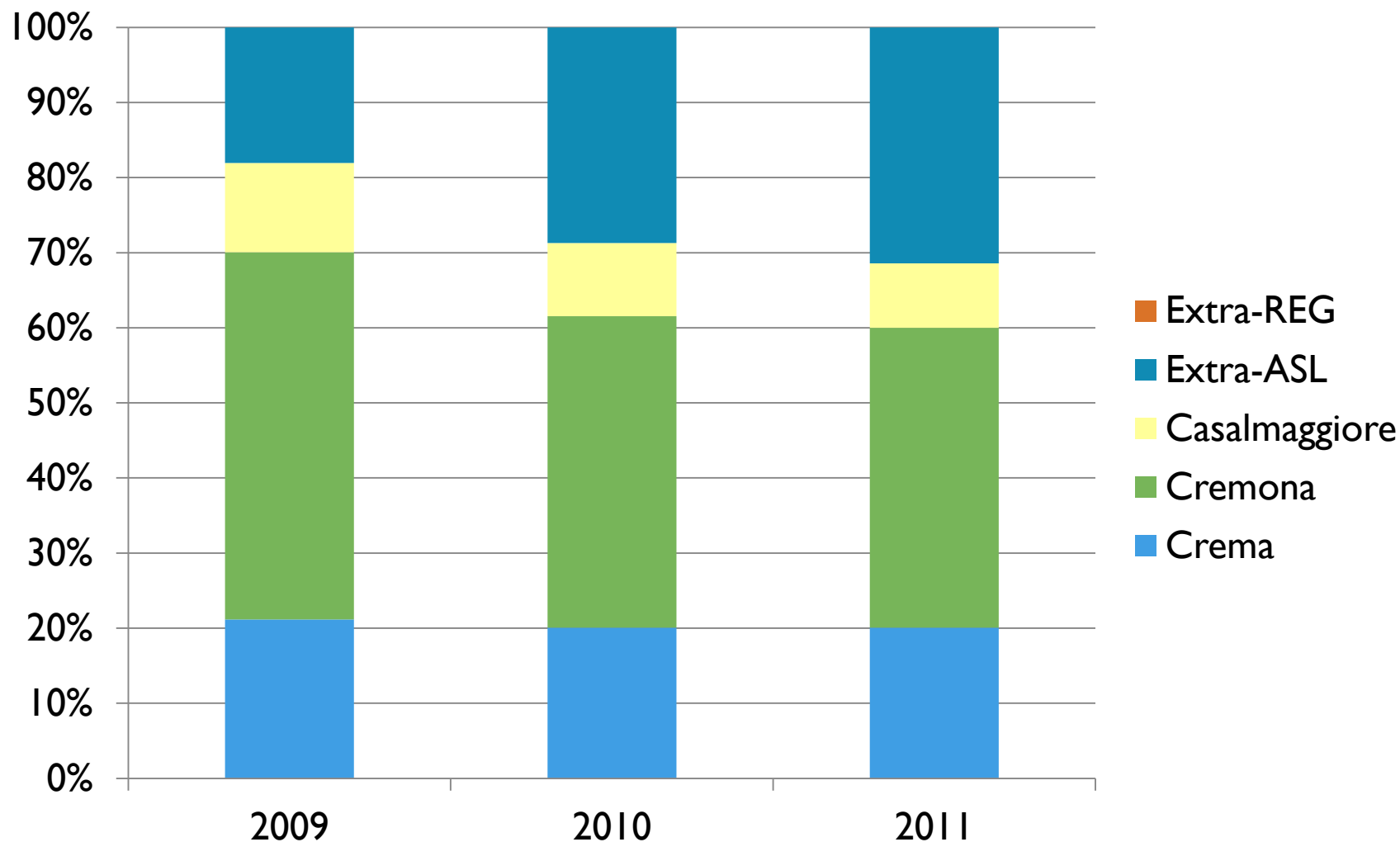

Indice di accoglienza CDD

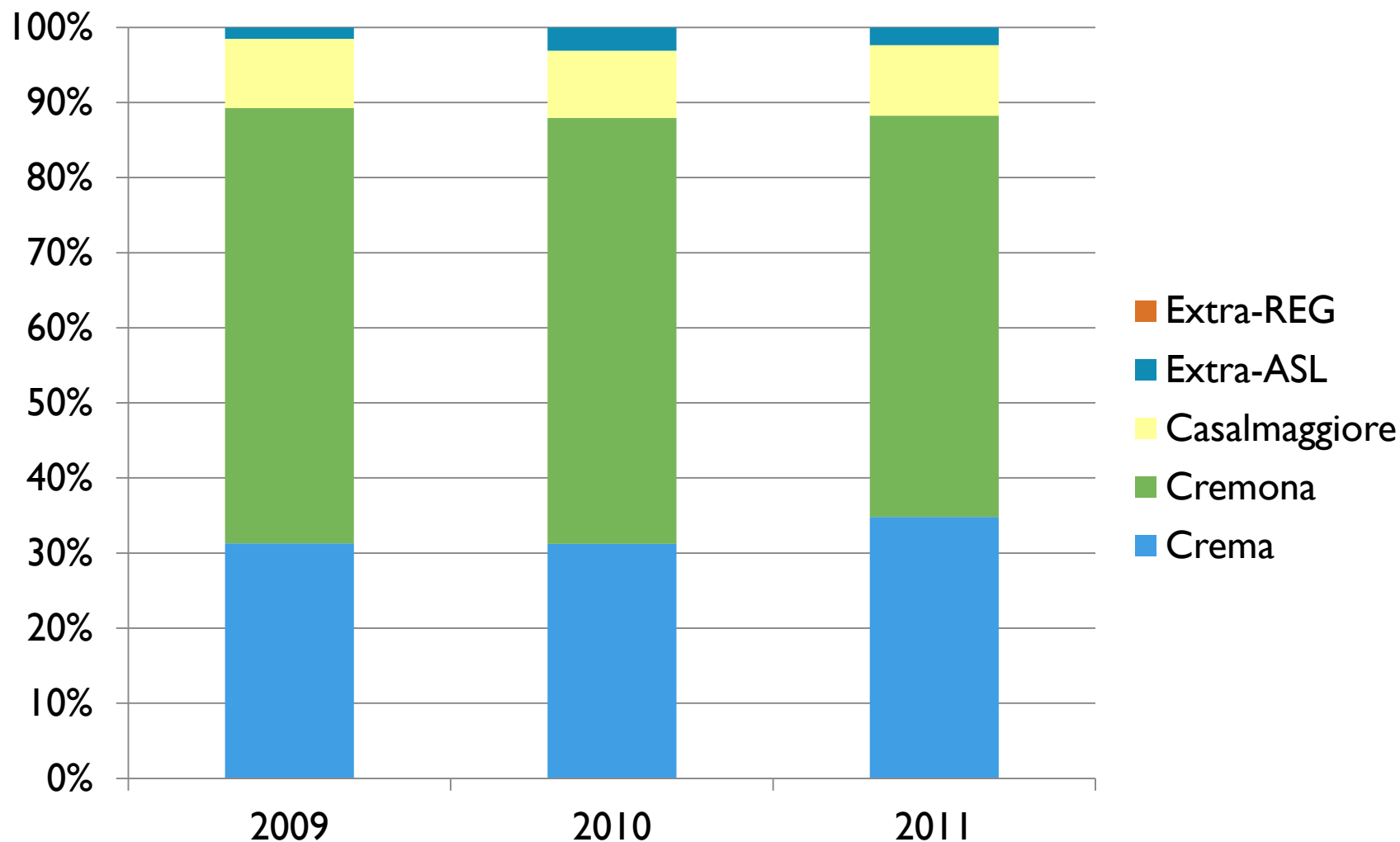

Indice di accoglienza CTOX

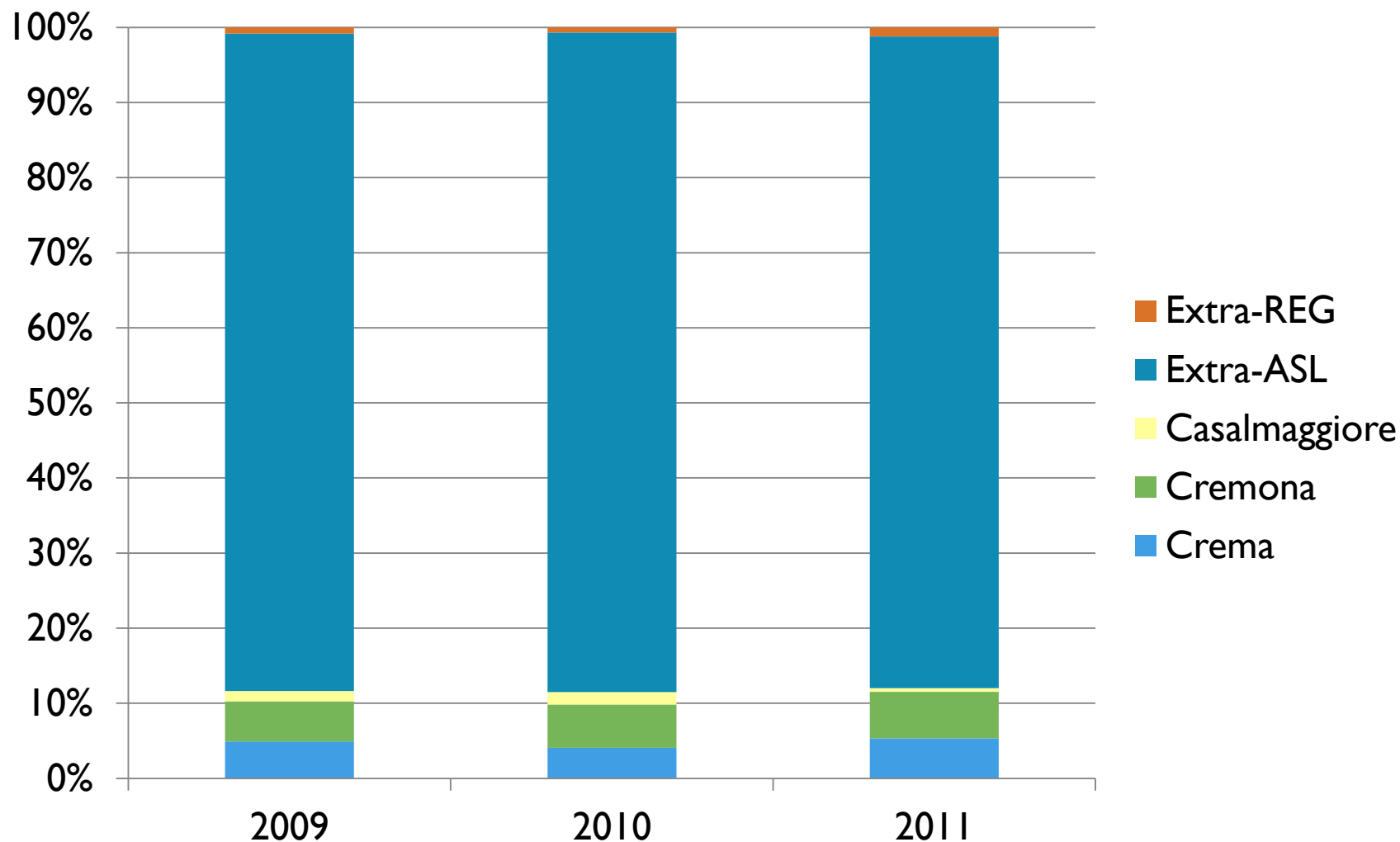

Area dell'offerta Sociale.

Ottava Sezione

Fonte: Riparto Fondo Sociale Regionale 2011

N. strutture e Posti al 31.12.10

AREA MINORI	CREMA		CREMONA		CASALMAGGIORE		TOT.	
	n.	posti	n.	posti	n.	posti	n.	posti
ASILI NIDO	12	366	20	733	7	218	39	1.317
MICRO NIDO	1	10	5	50	2	20	8	80
NIDI FAMIGLIA	2	10	2	10	-	-	4	20
Totale NIDI	15	386	27	793	9	238	51	1.417
CENTRI AGGREGAZIONE GIOVANILE	2	251	9	478	2	-	13	729
CENTRI RICREATIVI DIURNI PER MINORI	7	888	15	901	5	396	27	2.185
Totale Pomeridiani	9	1.139	24	1.379	7	396	40	2.914
COMUNITA' EDUCATIVE	2	20	9	67	-	-	11	87
COMUNITA' FAMILIARI	9	40	2	12	-	-	11	52
ALLOGGI PER L'AUTONOMIA	1	5	3	47	-	-	4	52
AFFIDO ART. 80, 81,82,L.R. 1/86	-	-	-	-	-	-	-	-
Totale Comunità minori	12	65	14	126	-	-	26	191



N. strutture e Posti al 31.12.10

AREA DISABILI/ANZIANI	CREMA		CREMONA		CASALMAGGIORE		TOT.	
	n.	posti	n.	posti	n.	posti	n.	posti
CENTRI SOCIO EDUCATIVI	4	80	3	90	2	32	9	202
SERVIZI DI FORMAZIONE ALL'AUTONOMIA	1	35	3	30	-	-	4	65
Totale Diurni	5	115	6	120	2	32	13	267
COMUNITA' ALLOGGIO DISABILI	3	25	3	25	2	20	8	70
ALLOGGI PROTETTI ANZIANI	-	-	2	32	-	-	2	32
Totale Residenziali	3	25	5	57	2	20	10	102



Minorenni in affido familiare (2010)

DISTRETTO	F	M	Totale
CREMA	26	26	52
CREMONA	33	38	71
CASALMAGGIORE	4	13	17
Totale complessivo	63	77	140

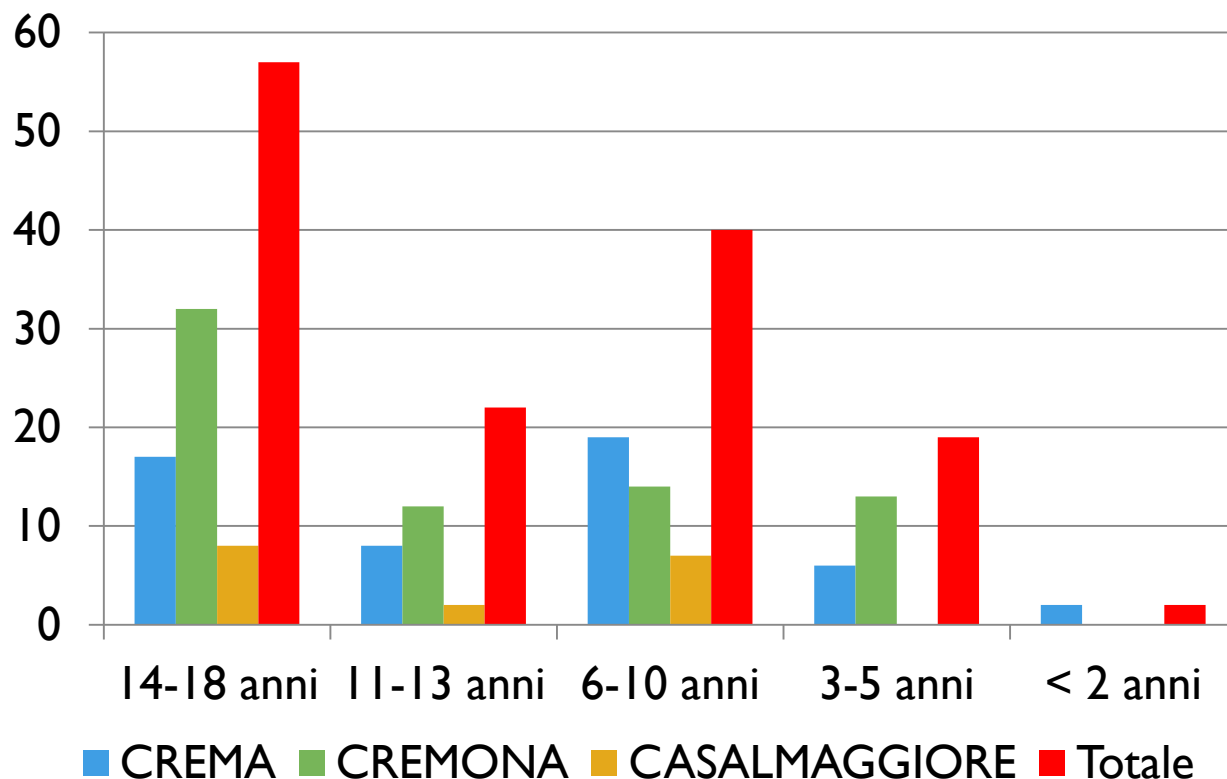

Affidi di minorenni per tipologia

DISTRETTO	TIPOLOGIA AFFIDO	Totale
CREMA	CONSENSUALE CON DECRETO GIUDICE TUTELARE	9
	NON CONSENSUALE CON DECRETO TM	43
CREMA Totale		52
CREMONA	CONSENSUALE CON DECRETO GIUDICE TUTELARE	24
	CONSENSUALE DISPOSTO ENTI LOCALI	2
	NON CONSENSUALE CON DECRETO TM	45
CREMONA Totale		71
CASALMAGGIORE	CONSENSUALE CON DECRETO GIUDICE TUTELARE	6
	CONSENSUALE DISPOSTO ENTI LOCALI	5
	NON CONSENSUALE CON DECRETO TM	6
CASALMAGGIORE Totale		17
Totale		140



Affidi di minorenni per nazionalità

DISTRETTO	MINORE ITALIANO	MINORE STRANIERO	MINORE STRANIERO NON ACCOMPAGNATO	Totale
CREMA	38	8	6	52
CREMONA	42	16	13	71
CASALMAGGIORE	13		4	17
Totale	93	24	23	140



Durata dell'affido familiare

INIZIO AFFIDO	CREMA	CREMONA	CASALMAGGIORE	Totale
più di 10 anni		6	4	10
< 10 anni	19	15	1	35
< 6 anni	12	12	7	31
< 3 anni	9	25	3	37
< 1 anno	12	13	2	27
Totale	52	71	17	140



Area dell'offerta Domiciliare sociale e sociosanitaria.

Nona Sezione

Fonte: Flusso SAD (Comuni) Flusso ADI (ASL)

SAD – domiciliare sociale (Comuni)

Numero di persone assistete dai SAD nell'anno 2010.
Suddivisione per Distretto e tipologia servizio

ANNO 2010	SAD_anziani	SAD_disabili	Totale
Crema	439	120	559
Cremona	564	95	659
Casalmaggiore	238	11	249
Totale	1.241	226	1.467



Età degli assistiti in SAD

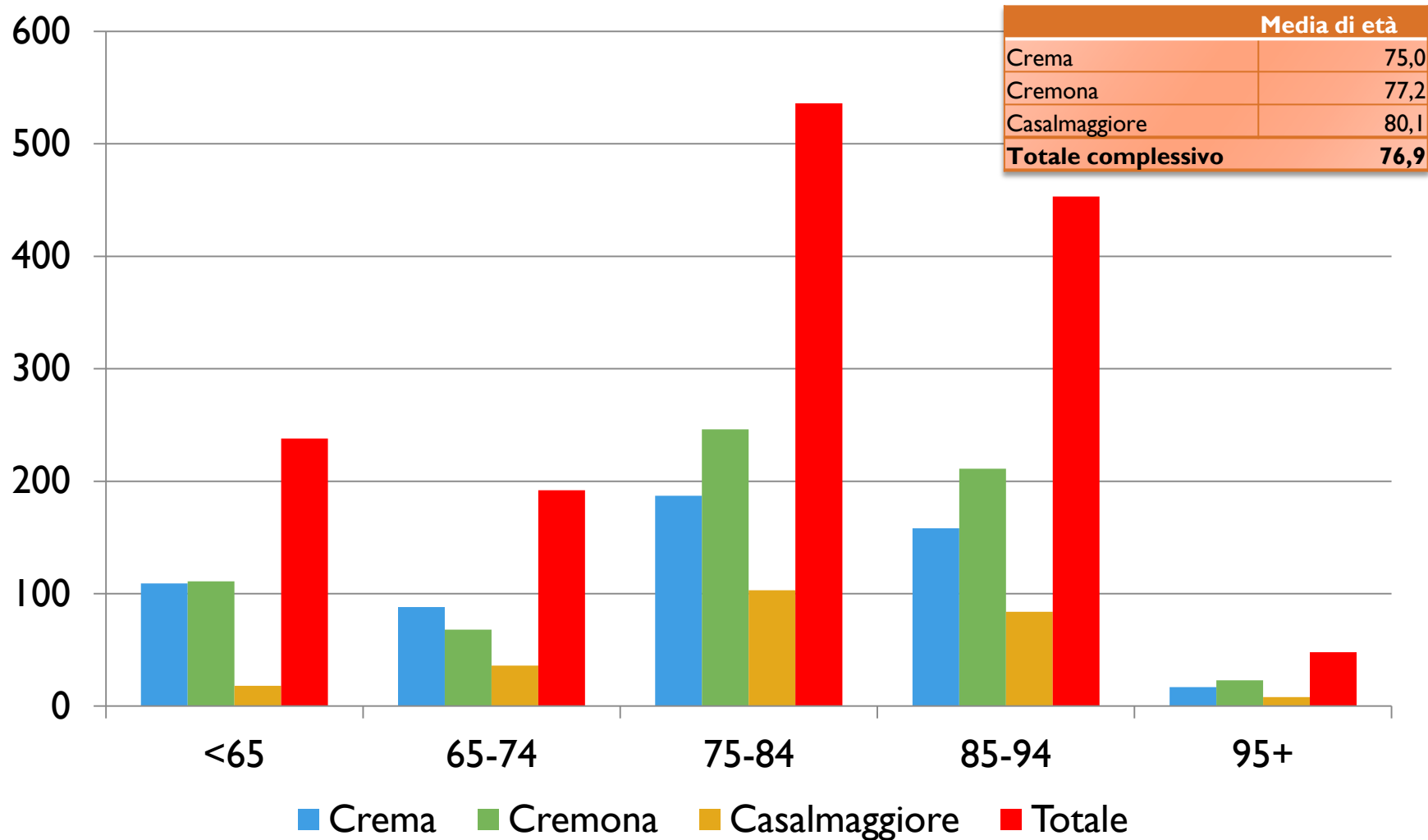

SAD – situazione abitativa

ANNO 2010	In famiglia	Da solo	Con altri	Totale
Crema	93	140	16	249
Cremona	231	291	37	559
Casalmaggiore	279	376	4	659
Totale	603	807	57	1467

Abita

■ In famiglia ■ Da solo ■ Con altri

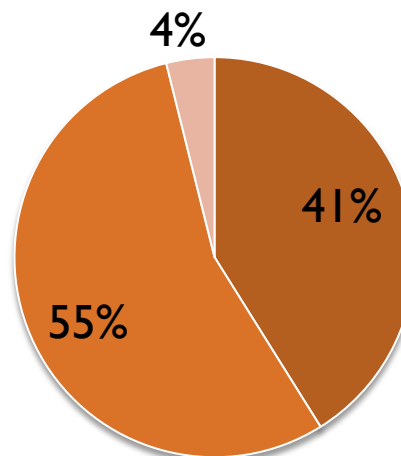

SAD – modello gestionale

Numero di persone assistete dai SAD nell'anno 2010.
Suddivisione per Distretto e modello gestionale

ANNO 2010	Con Appalto o convenzione	Gestione DIRETTA del Comune	Tramite VOUCHER ad Ente accreditato
Crema	355	61	143
Cremona	486	173	
Casalmaggiore	50	187	12
Totale	891	421	155



SAD – domiciliare sociale (Comuni)

Ore di assistenza erogate dai SAD nell'anno 2010.

ANNO 2010	SAD_anziani	SAD_disabili	Totale
Crema	46.862	18.269	65.130
Cremona	71.343	12.769	84.112
Casalmaggiore	18.220	1.447	19.667
Totale	136.424	32.485	168.909



Indice regionale di presa in carico ADI

Nel 2010 circa **116.000** persone hanno avuto accesso a servizi ADI in Regione Lombardia, di cui 62.000 hanno usufruito di credit / voucher e 54.000 hanno fatto ricorso a prestazioni estemporanee

La mappa illustra la **disomogeneità dell'assorbimento di risorse per l'erogazione di ADI**, intesa come numero di voucher e credit erogati dalle ASL per 1.000 abitanti, e costo complessivo sostenuto dalle ASL

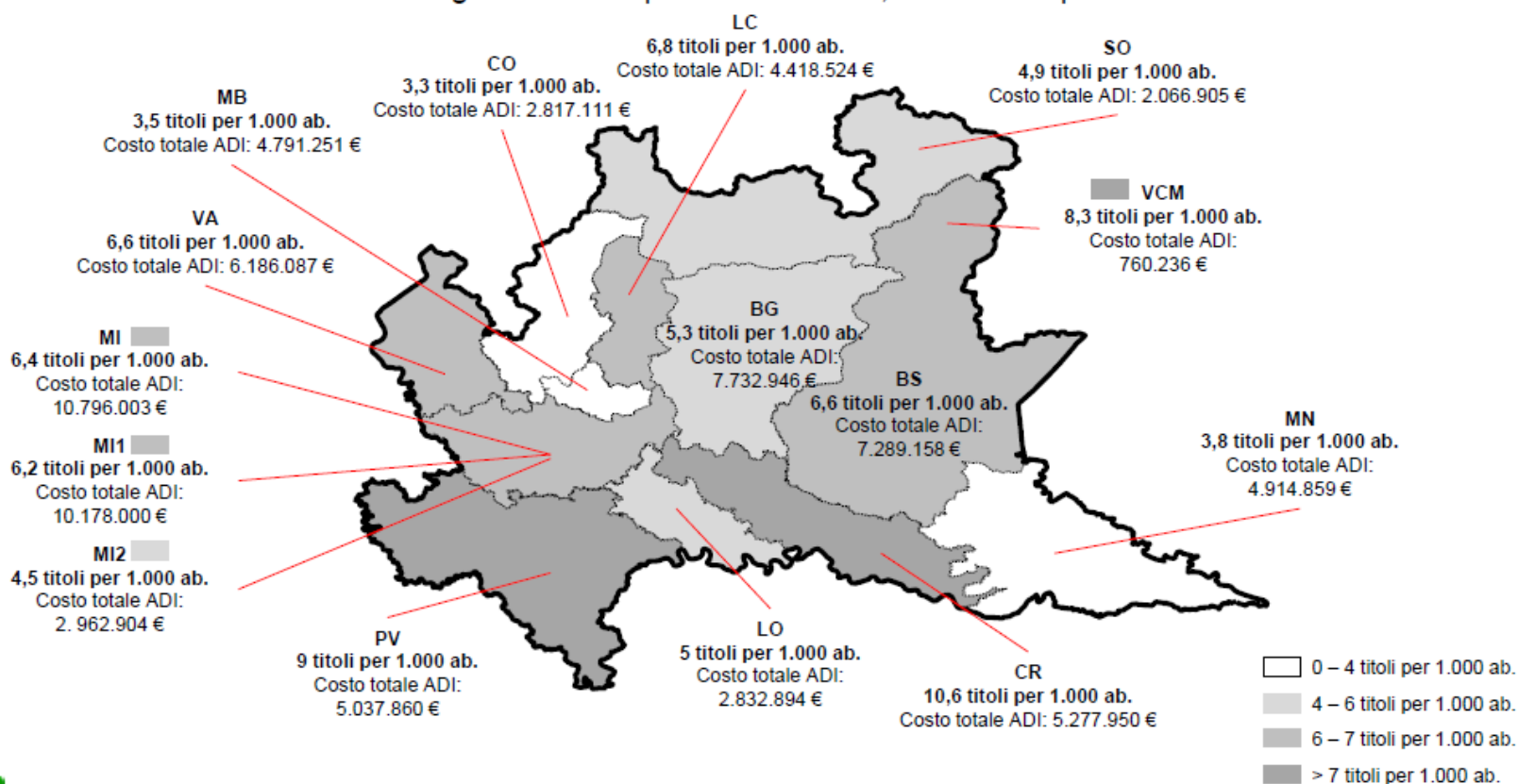

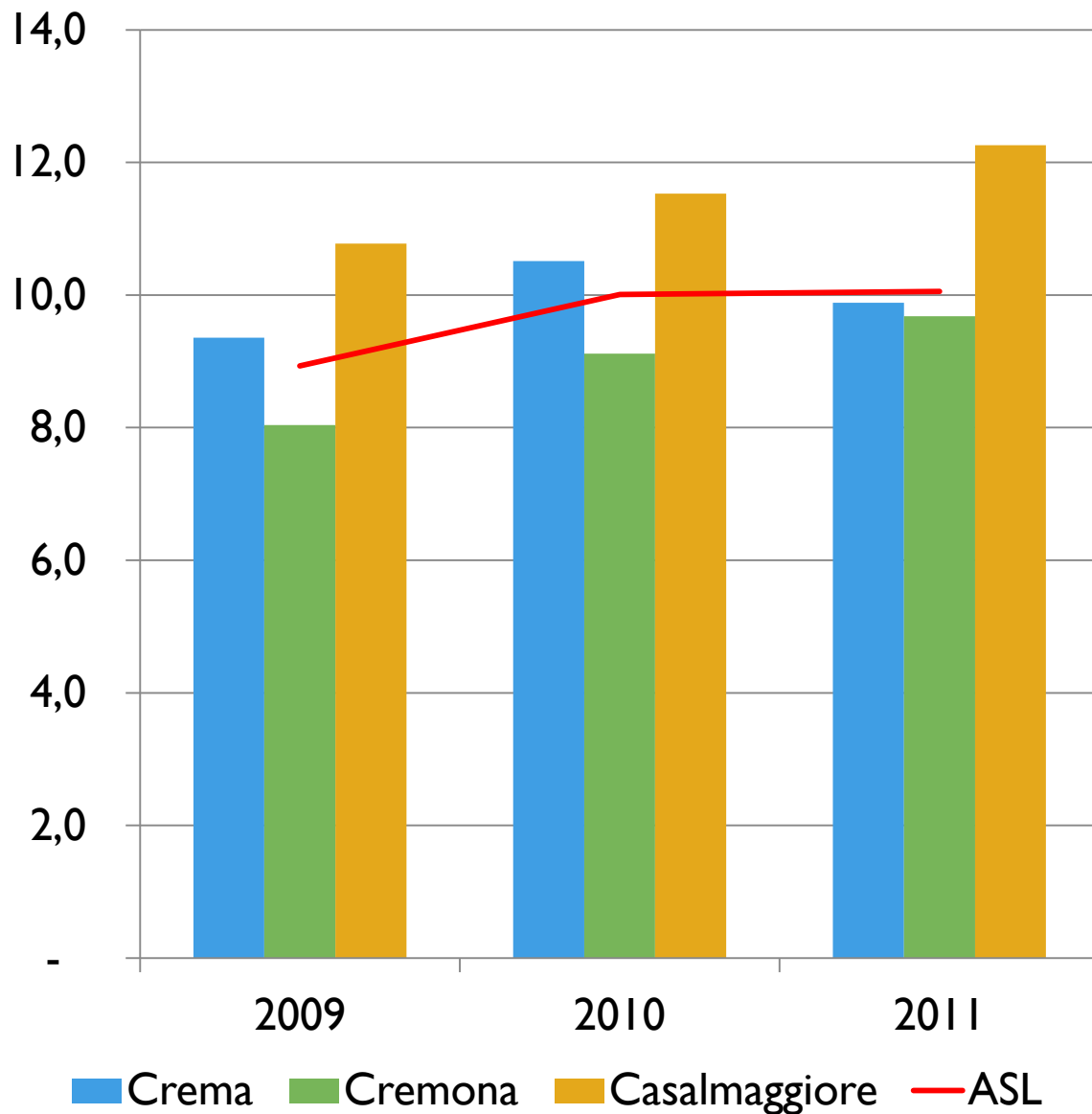

Tasso di pazienti in carico ADI (assistiti nella tipologia credit-voucher)

pazienti assistiti in ADI (tutte le tipologie di prestazioni infermieristiche e riabilitative, erogate direttamente dall'ASL, da Pattanti e da personale dei MMG)/ residenti *1000

Utenza assistita in Credit-Voucher Anno 2011

Anno	CREMA	CREMONA	CASALMAGGIORE	ASL
2009	1.522	1.283	428	3.233
2010	1.710	1.455	458	3.623
2011	1.608	1.545	487	3.640



Età media utenti in carico anno 2011 assistiti nella tipologia credit-voucher

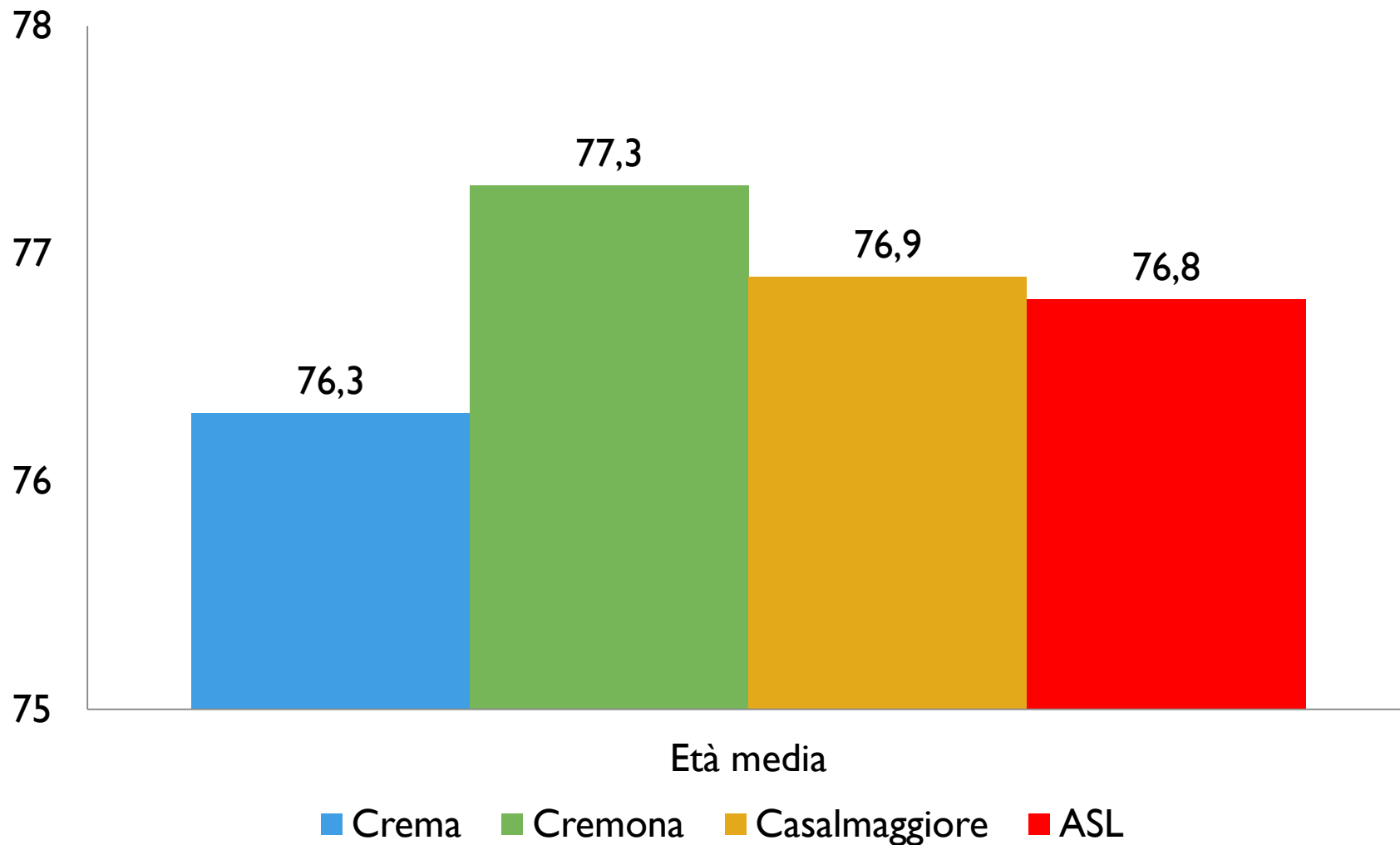

Classi di età utenti in carico anno 2011 assistiti nella tipologia credit-voucher

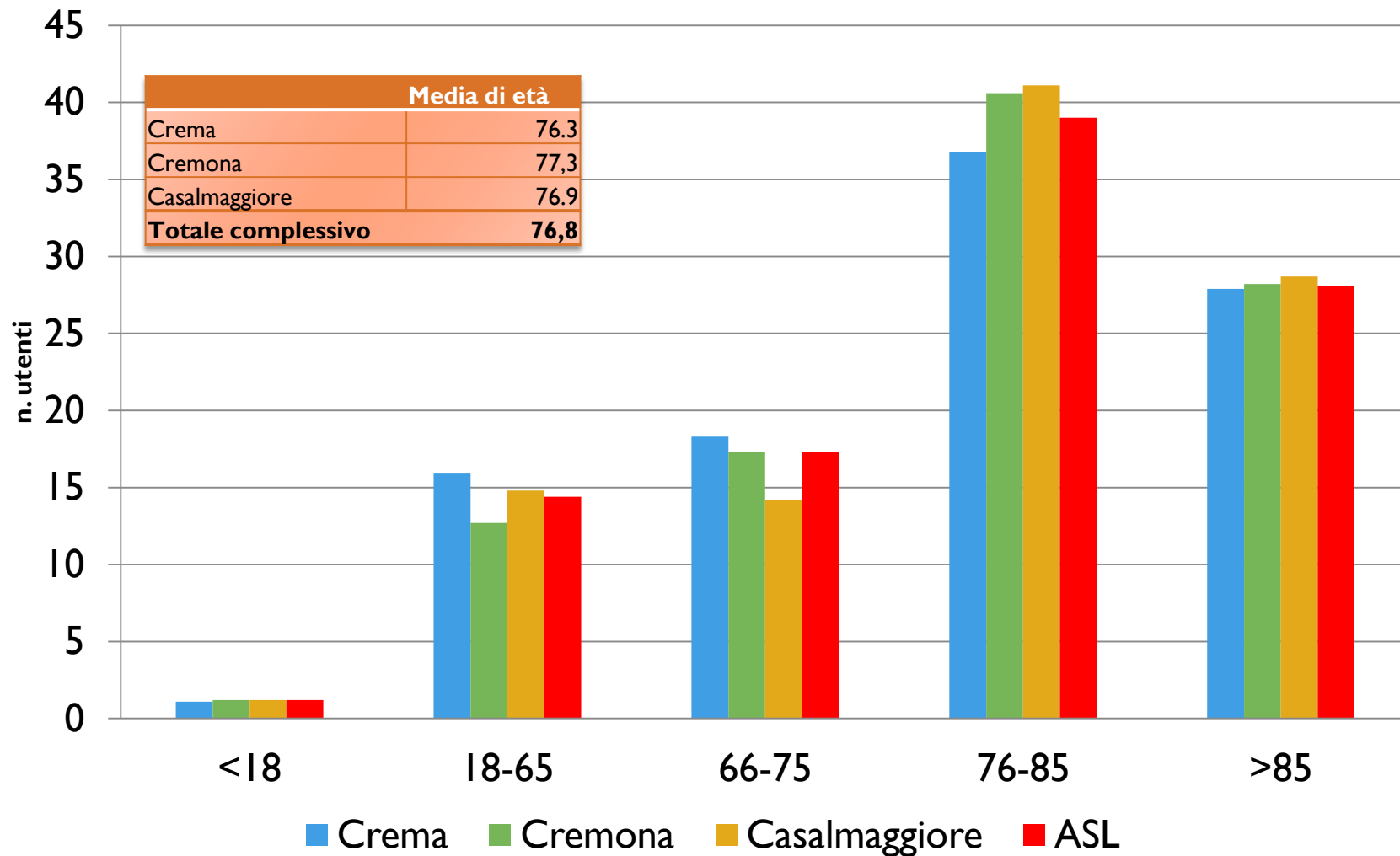

Accessi anno 2011 per figura professionale erogati a utenti assistiti nella tipologia credit-voucher

<i>Qualifica Operatore</i>	CREMA	CREMONA	CASALMAGGIORE	ASL
<i>OPERATORI SOCIO-ASS</i>	3.844	6.871	2.188	12.903
<i>ALTRE FIGURE</i>	170	36	2	208
<i>INF</i>	31.720	30.577	11.505	73.802
<i>TDR</i>	33.673	27.718	9.204	70.595
<i>Totale complessivo</i>	69.407	65.202	22.899	157.508

Area dell'offerta spesa sociale.

Decima Sezione

Fonte: Bilanci dei Comuni, anno 2010

Spesa sociale nei bilanci dei Comuni, anno 2010

Distretto di	Spesa Totale	a carico del Comune	a carico Utenza	Fondi trasferiti
DISTR. CASALMAGGIORE	4.266.579,00	2.819.944,00	767.316,00	679.319,00
DISTR. CREMA	18.605.546,00	12.798.796,00	2.434.446,00	3.372.304,00
DISTR. CREMONA	18.190.982,00	14.020.876,00	1.756.368,00	2.413.738,00
Intero territorio provinciale	41.063.107,00	29.639.616,00	4.958.130,00	6.465.361,00



Spesa sociale nei bilanci dei Comuni, anno 2010

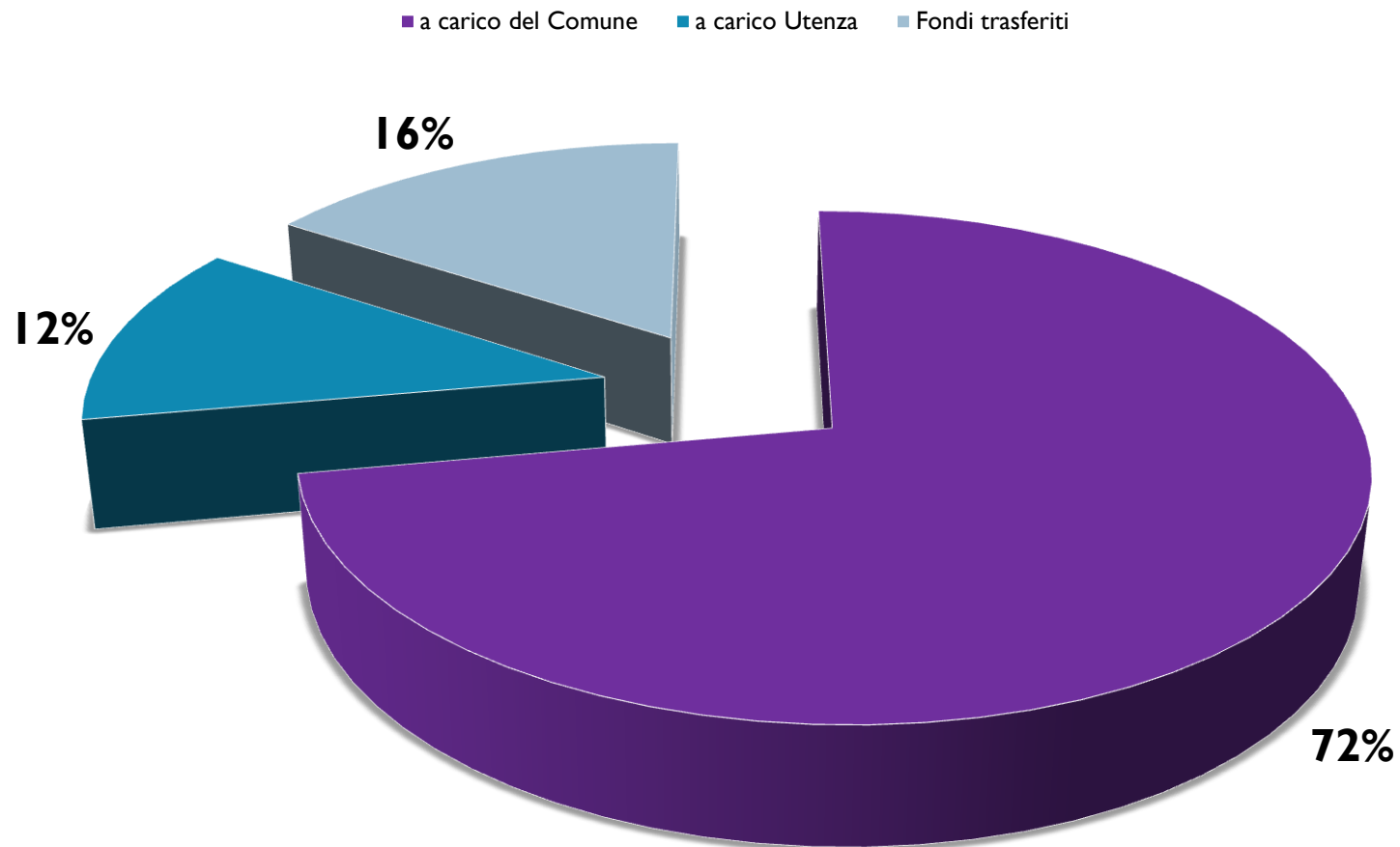

Costo procapite a carico del comune (€) anno 2010

■ DISTR. CASALMAGGIORE ■ DISTR. CREMA ■ DISTR. CREMONA ■ Intero territorio provinciale

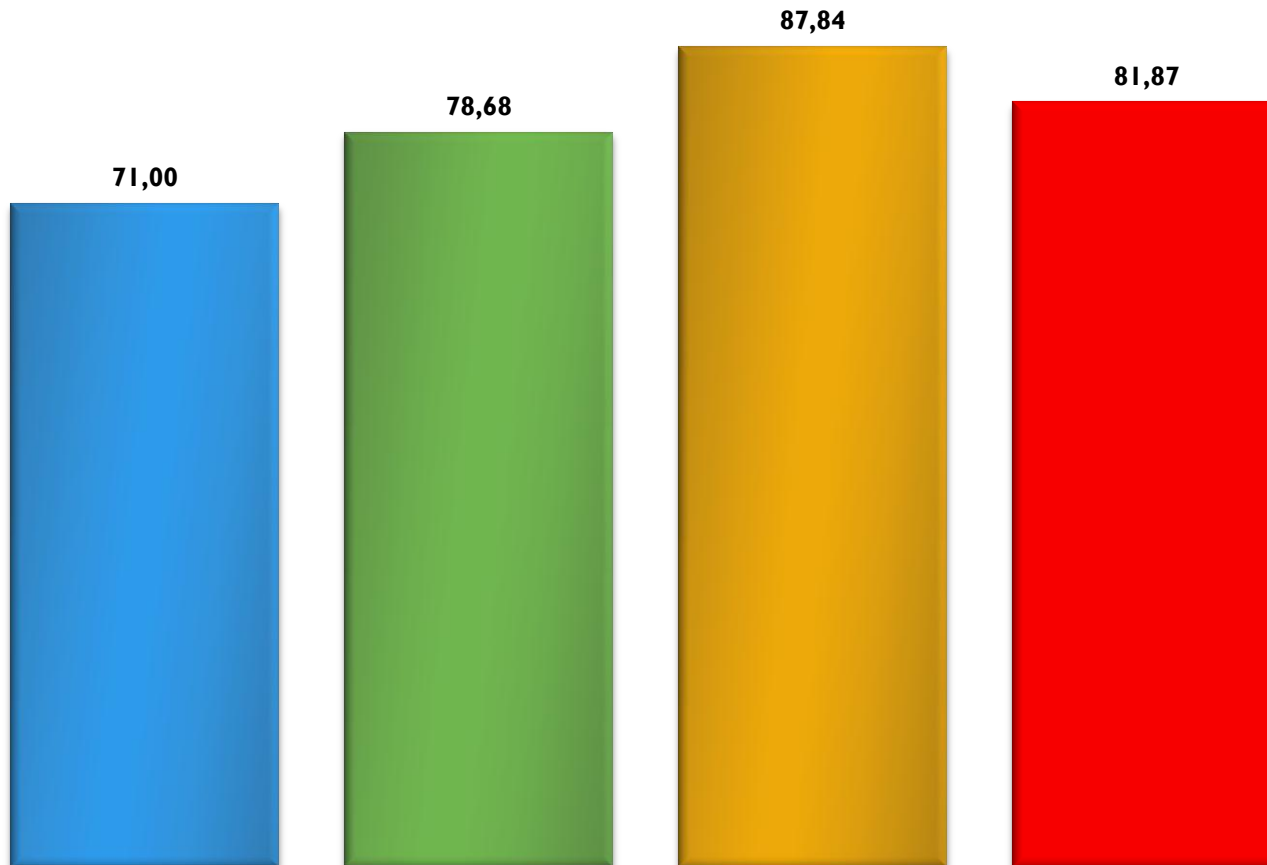

Distretto di Cremona

Costo procapite a carico del comune (€) anno 2010

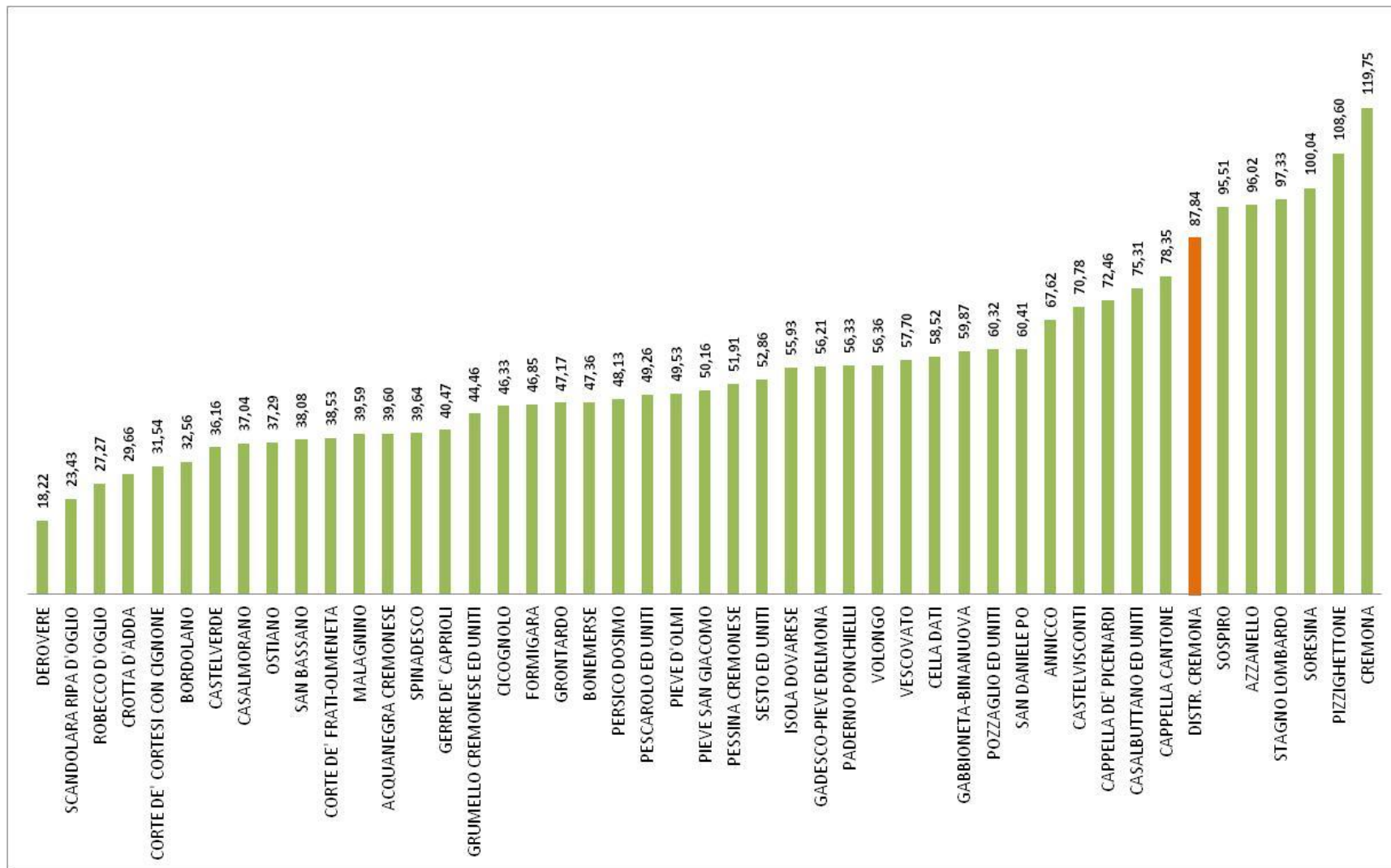

Distretto di Crema

Costo procapite a carico del comune (€) anno 2010

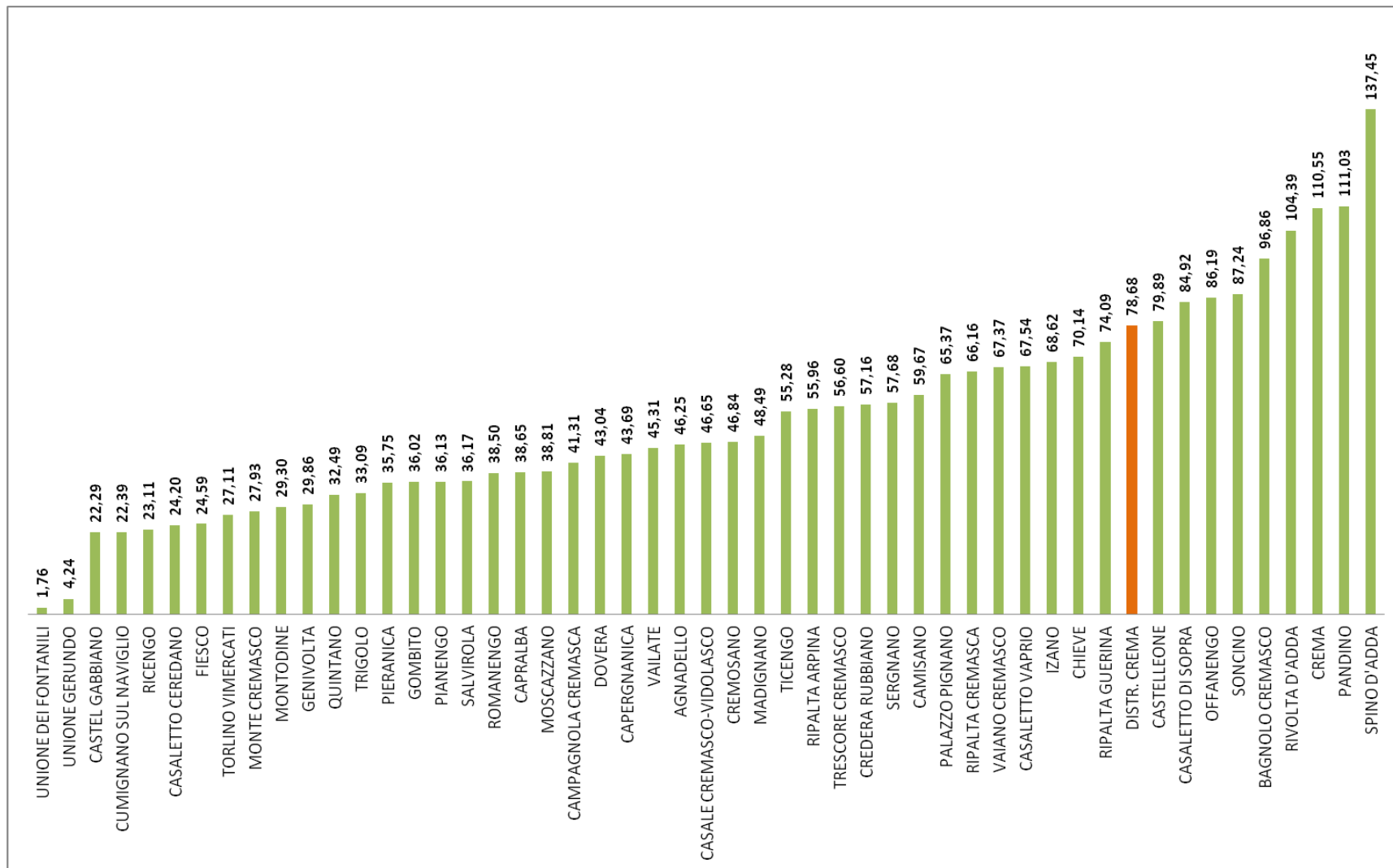

Distretto di Casalmaggiore

Costo procapite a carico del comune (€) anno 2010

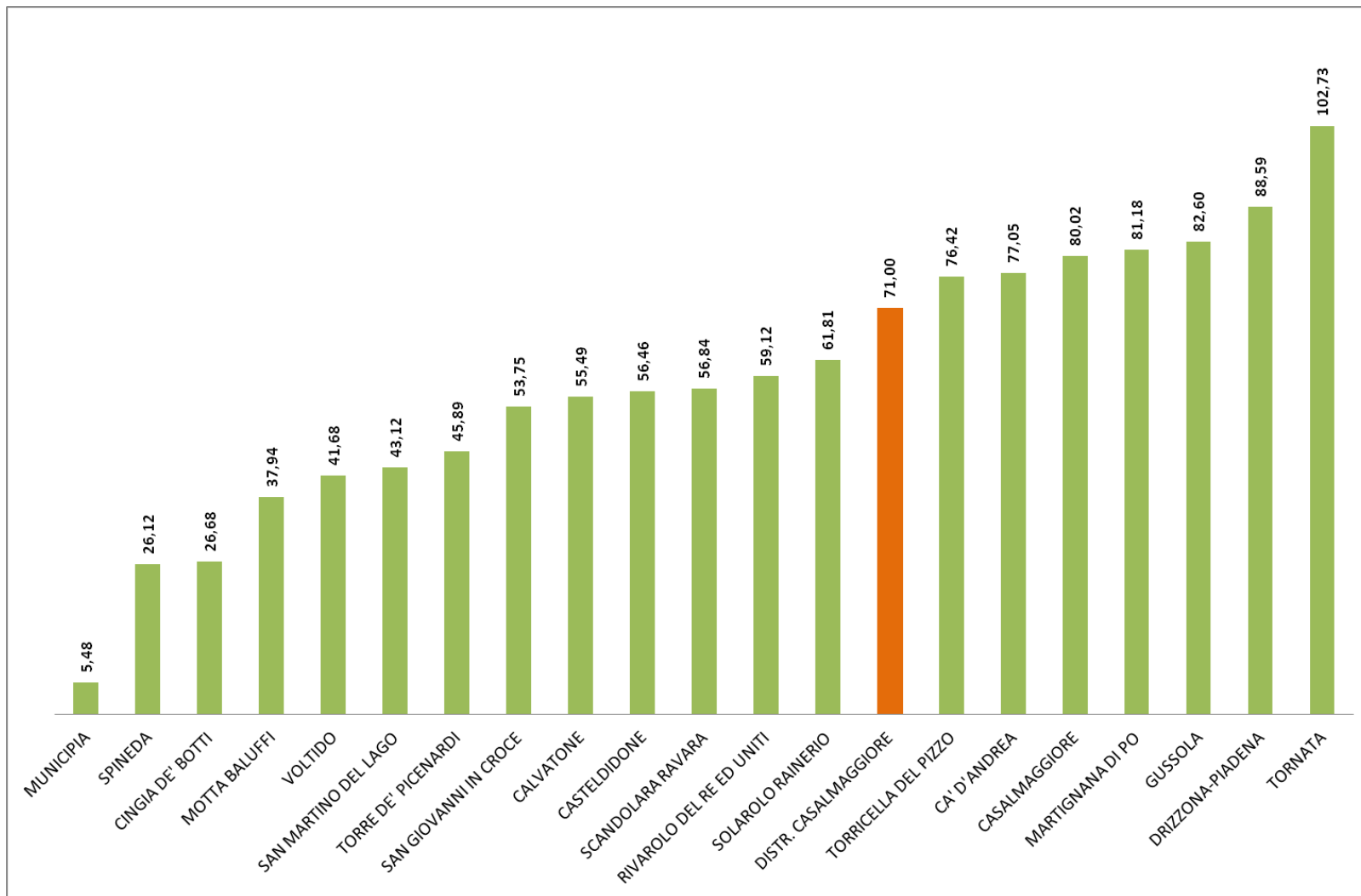

Spesa a carico del Comune su Totale complessivo

■ DISTR. CASALMAGGIORE ■ DISTR. CREMA ■ DISTR. CREMONA ■ Intero territorio provinciale

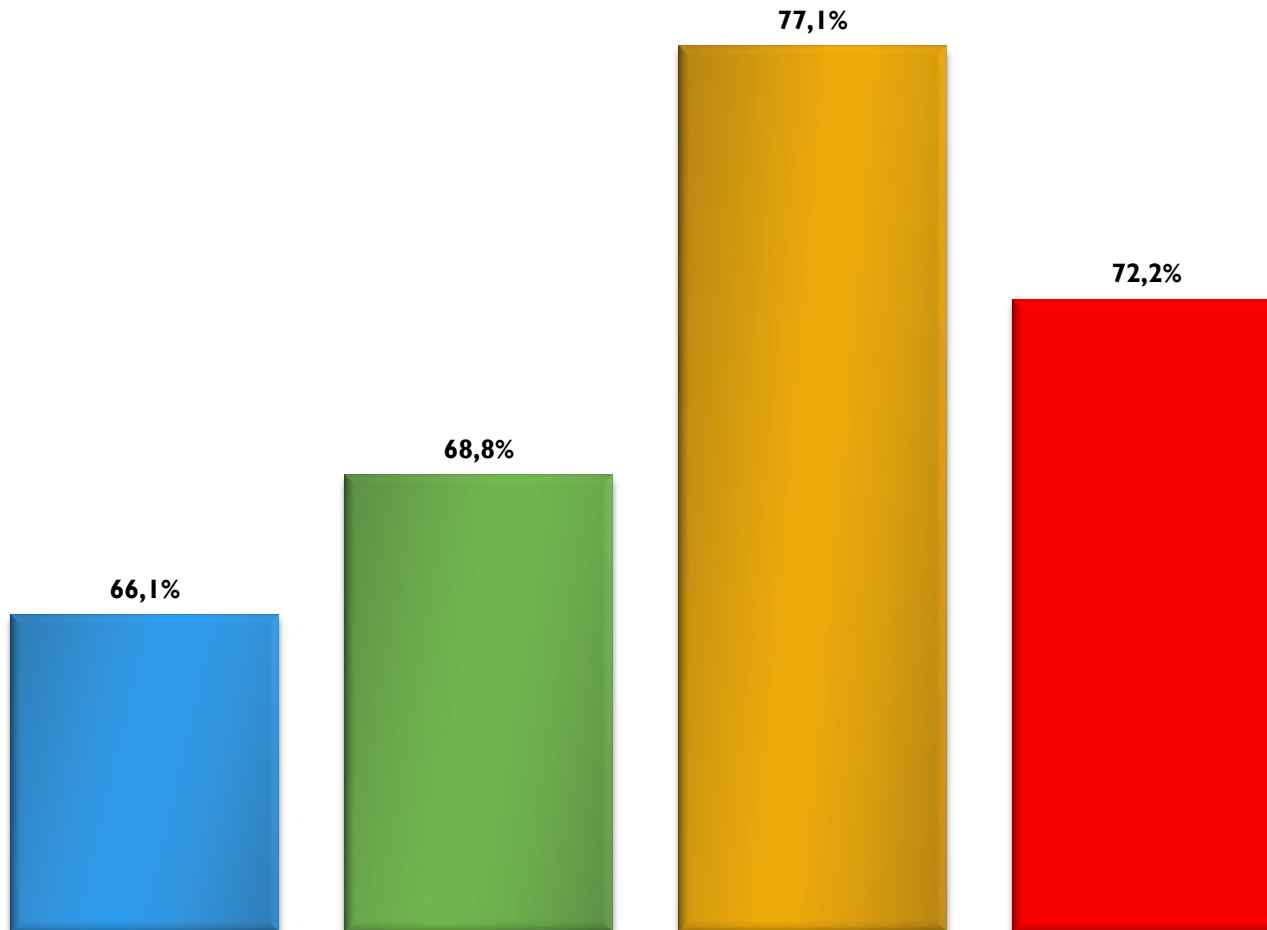

Spesa a carico dell'utenza su Totale complessivo

■ DISTR. CASALMAGGIORE ■ DISTR. CREMA ■ DISTR. CREMONA ■ Intero territorio provinciale

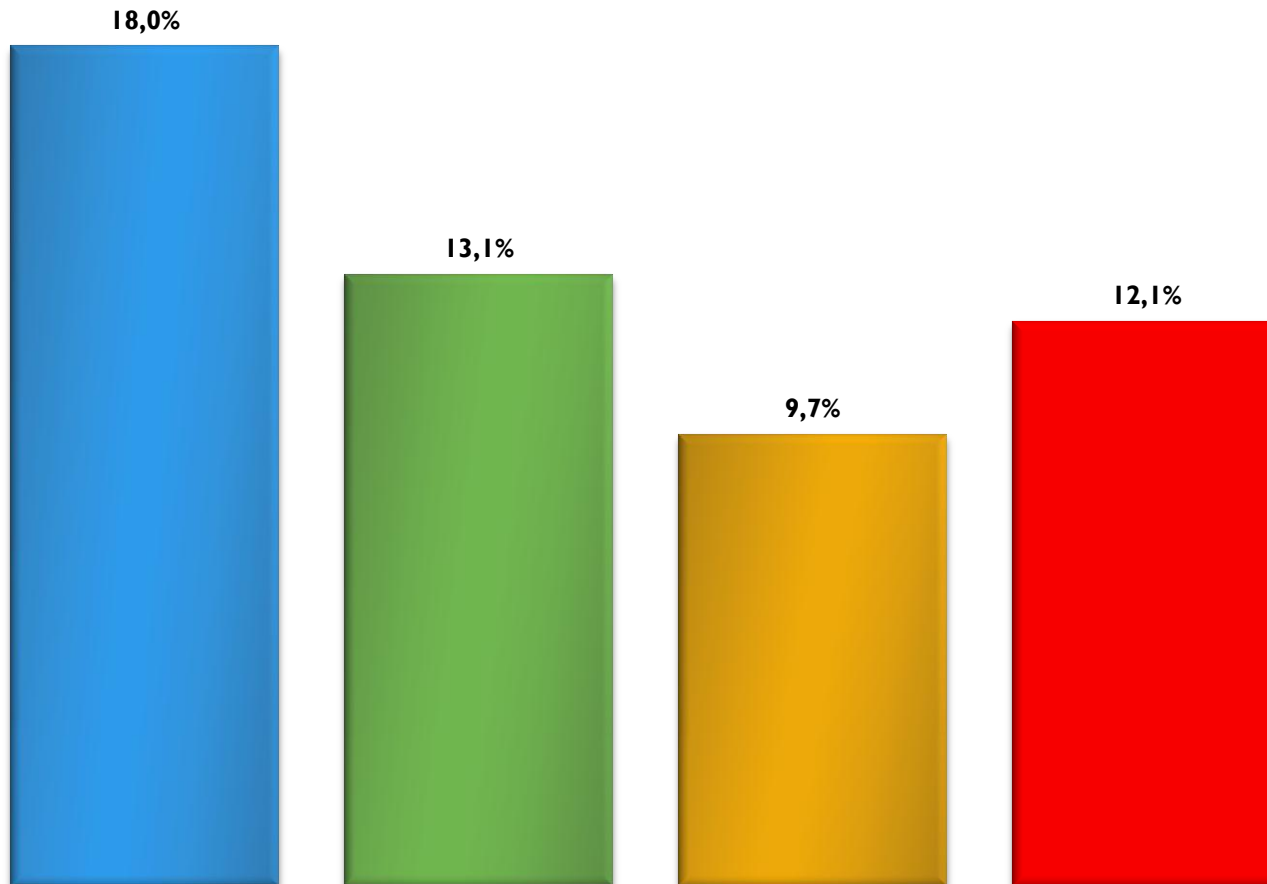

Di cui spesa per servizi residenziali su Totale complessivo

■ DISTR. CASALMAGGIORE ■ DISTR. CREMA ■ DISTR. CREMONA ■ Intero territorio provinciale

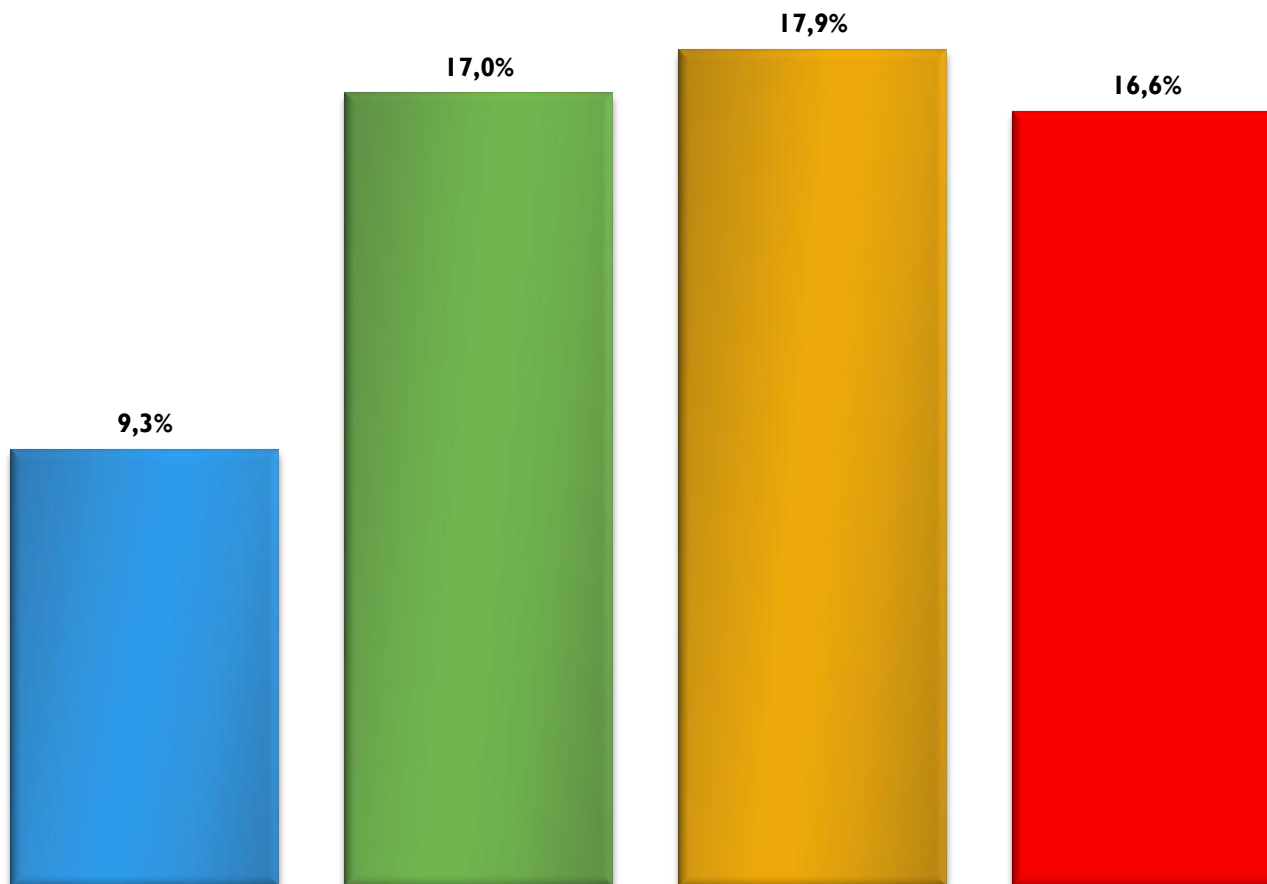

Di cui spesa per servizio sociale su Totale complessivo

■ DISTR. CASALMAGGIORE ■ DISTR. CREMA ■ DISTR. CREMONA ■ Intero territorio provinciale

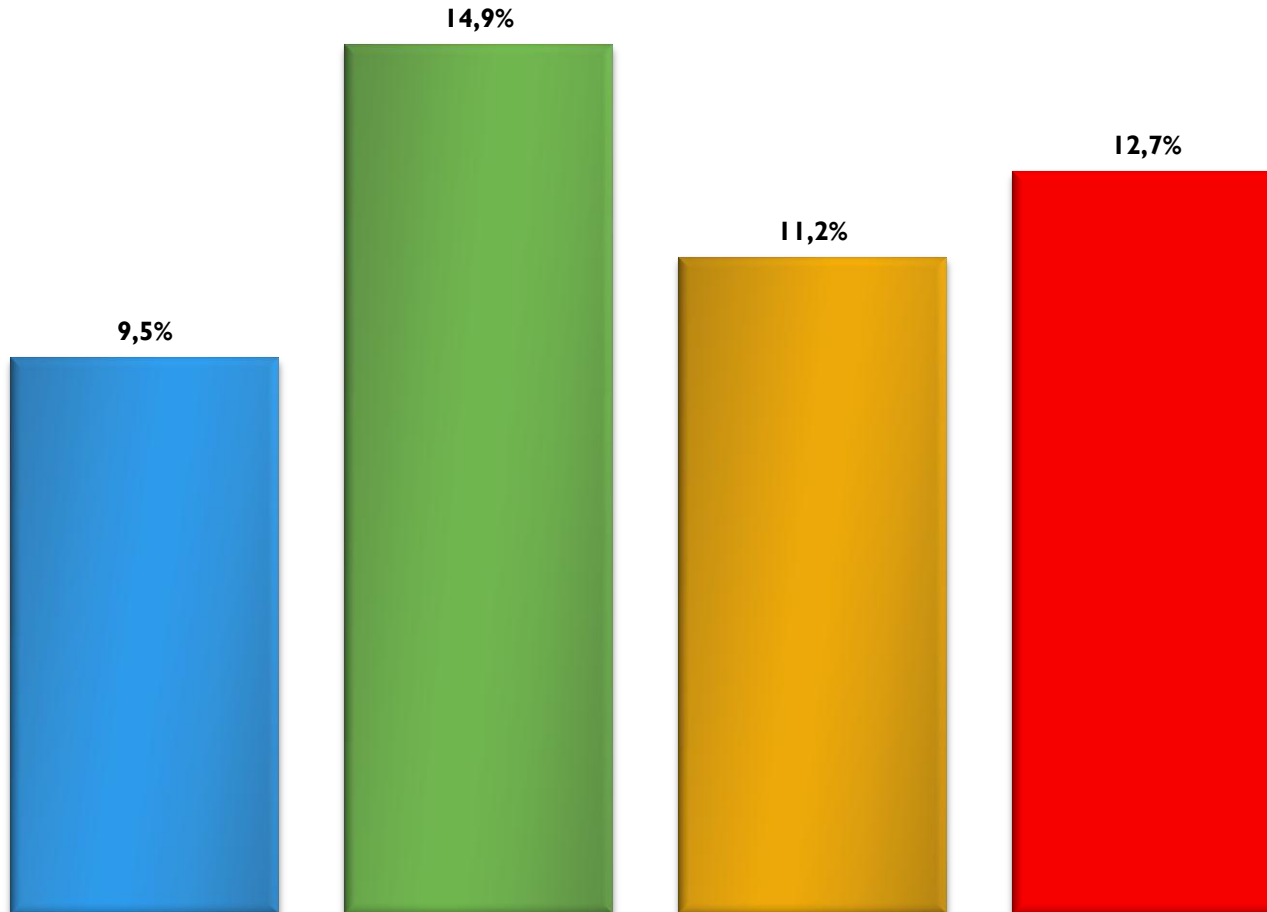

Area dell'offerta volontariato.

Undicesima Sezione

Fonte: Banca dati CISVOL Cremona

Organizzazioni del Terzo Settore

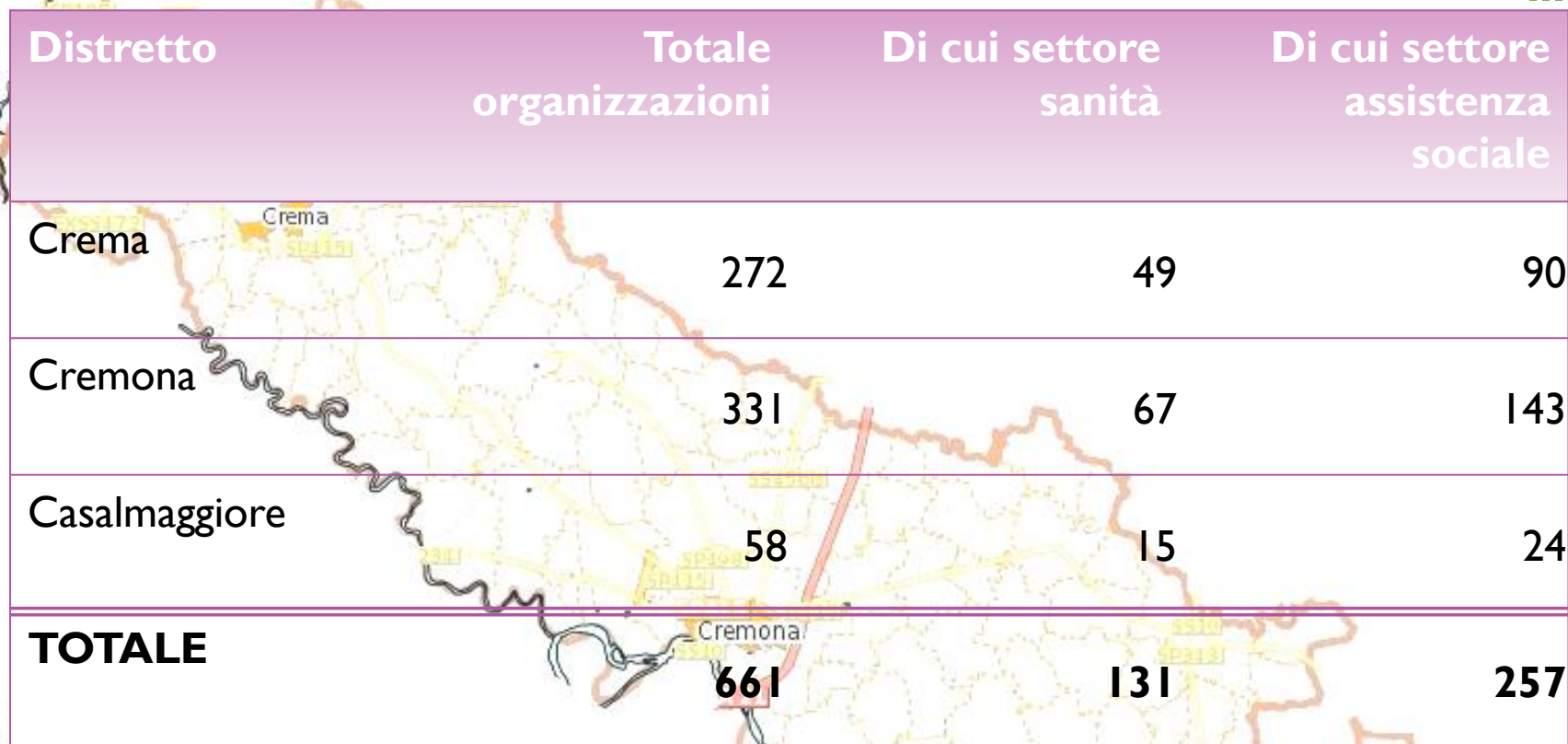

Distretto	Totale organizzazioni	Di cui settore sanità	Di cui settore assistenza sociale
Crema	272	49	90
Cremona	331	67	143
Casalmaggiore	58	15	24
TOTALE	661	131	257

Censite da CISVOL Cremona con sede/sezioni locali nel Distretto





A cura di:

*Direzione Sociale - UOD Programmazione
socio-sanitaria ASL Cremona
Gillini Giovanni Maria
Montagna Angelo
Villa Massimo*

*Si ringraziano i colleghi del
Dipartimento ASSI, del Dipartimento
Dipendenze e Dipartimento PAC.*

*Si ringraziano, per i dati messi a
disposizione, gli enti:*

- Provincia di Cremona
- Camera di Commercio di Cremona
- Cisol di Cremona

*Presentazione coordinata con gli Uffici di
Piano di Crema, Cremona e Casalmaggiore.*

